PRIMER AÑO — Núm. 74. PORTE PAGADO Dirección, Redacción y Administración: AVENIDA DE MAYO 769 Buenos Aires, Sábado 11 de Marzo de 1916

Director: JOSÉ LUIS CANTILO

Todas las cartas destinadas a la Redacción deben ser dirigidas al Director.

Como el diario no puede responsabilizarse por los manuscritos que se le envíen, ruega a los autores guarden copia de ellos.

Dirección Telegráfica: EPOCA; Buenos Aires

Teléfono: Unión Telefónica 5194, Avenida.

La Epoca

PRECIOS DE SUSCRIPCION:

CAPITAL

$ m/n. Un mes 1.70 — $ m/n. Tres meses 5 — $ m/n. Seis meses 10 — $ m/n. Un año 20

PROVINCIAS

Un mes 2 — Tres meses 6 — Seis meses 12 — Un año 24

EXTERIOR

$ m/n Un mes 2 — $ m/n Tres meses 6 — $ m/n Seis meses 12 — $ m/n Un año 24

Número del día 0.08 — Número atrasado (dentro de los 30 días) 0.20 — De fechas anteriores 0.50.

LA EPOCA se envía directamente por correo a toda persona que lo pida acompañando el importe correspondiente. Los pedidos de suscripciones para el interior de la República se atenderán por cualquier número de días a razón de 0.08 por ejemplar.

Biblioteca de la Universidad F.C.S. La Plata

VEASE EN LA PAGINA 15 LA INFORMACION DE ULTIMA HORA

11 DE MARZO DE 1916

REGRESION

Las nuevas informaciones que llegan acerca del acto electoral realizado en Santiago del Estero corroboran todas las versiones circulantes alrededor de ese comicio. Lo de Santiago del Estero no ha sido una elección: fué un simulacro burdo y macabro, en cuya dirección no se sabe qué admirar más: si la violencia del procedimiento o la inverecundia moral que lo inspiró. El oficialismo santiagueño ha cometido un acto regresivo del más auténtico cuño oligárquico. Es cierto que la operación ha sido dirigida por el senador Castañeda Vega, cuyas doctrinas políticas están detenidas a la altura de la primera presidencia Roca; en la latitud de Santiago, es decir, cronológicamente, por los tiempos de la elección de Sarmiento.

Las operaciones electorales de Santiago del Estero demuestran cumplidamente hasta qué extremos llegará en su defensa el régimen agonizante. Poco esperábamos de él, pero confesamos que aun ha dado mucho menos. Los progresos cívicos realizados por el país, el adelanto político del pueblo, la educación electoral de la opinión pública, acaban de ser rudamente desmentidos por la elección—de algún modo habrá que llamarla—realizada en Santiago del Estero. En el sitio correspondiente hacemos la crónica de esos hechos, relato que resulta pálido si se le compara con la realidad de lo ocurrido en los dominios del señor Castañeda Vega.

Cierto que la audacia de los delitos electorales santiagueños ha encontrado digno "pendant" en la impávida tranquilidad con que los ha contemplado el gobierno de la nación. Parece que el Ejecutivo, lleno de filosófica tolerancia, juzgase la elección de Santiago del Estero, si no como un ejemplo a seguir, como un acto democrático relativamente perfecto y adecuado a las deficiencias inherentes a nuestro sistema político. Convéngase en que sólo se puede arribar a tan optimistas conclusiones, mediante una sistemática ignorancia de las cosas o gracias a una calculada mala información de hechos. Sin embargo, nunca el ejecutivo debió intervenir con mayor presteza en una emergencia donde se jugaba su buena reputación, públicamente girada por el bando oficialista que cometiera todas sus tropelías amparándose en los prestigios que le daba su difundida vinculación de consanguinidad con la Casa Rosada. No se dirá que faltaron denuncias. Diariamente hemos formulado concretos dignos de ser tenidos en cuenta y que la Unión Cívica Radical sostendrá a su tiempo y en un sitio colocado fuera de la zona de influencia del senador Castañeda Vega.

No ignoramos que esta actitud nuestra será interpretada con la habitual ingenua malicia que se aplica a todos los actos del radicalismo. Se dirá que nuestra protesta es la reacción del despecho ante la derrota. Nada más inexacto: todas las versiones de buena fuente atribuyen el triunfo en Santiago a los candidatos radicales. Nuestros correligionarios, divididos, luchando en difíciles condiciones contra una situación carente de los más elementales escrúpulos; ensoberbecida y violenta, cuyos agentes inferiores han teñido de sangre muchos actos electorales como único medio de obtenerlos; combatiendo contra el peor de los oficialismos librado al exclusivo contralor de su conciencia—¡ya se ha visto la elasticidad de esa conciencia!—han ganado las elecciones de Santiago. Evidentemente, esa victoria a tanta costa obtenida será anulada en el escrutinio. Las prácticas del oficialismo santiagueño no pueden dejar muchas ilusiones sobre el particular. Aquella situación, perdida a pesar de todo en las urnas, querrá recobrar terreno en el escrutinio. Y ya adivinamos por qué medio.

Paciencia. Esas cosas jamás quedan impunes. La Unión Cívica Radical, llegado el momento, tendrá en cuenta todos estos hechos que serán agregados al proceso abierto al régimen. Entretanto, estas cosas favorecen nuestra propaganda y justifican nuestra actitud. Episodios vergonzosos como el de Santiago nos acarrean, por lógica reacción de la honestidad cívica, grandes aportes de opinión pública.

SERVICIO TELEGRÁFICO EXCLUSIVO

Impuestos proyectados y vigorosamente resistidos en Francia

LA SOLUCION DE LA CRISIS

DISMINUCION DE LOS FLETES

PARIS, marzo 11 (2 p. m.) — El proyecto sobre las transacciones en el mercado de avenas ha provocado enérgicas protestas entre los comerciantes y los acaparadores de cereales.

Algunos diarios apoyan a los protestantes, manifestando que no existe el medio de solucionar una crisis profunda y un malestar generalizado y alarmante.

La solución debe buscarse en la conferencia que se celebra en el ministerio de Comercio de la Gran Bretaña, con el objeto de resolver el problema de los fletes.

Se insiste en la inutilidad de buscar el remedio en detalles de secundaria importancia y por medio de medidas artificiales; la única medida eficiente sería conseguir la circulación abundante de vapores y la disminución de los fletes.

Mientras esto no se obtenga se perderá el tiempo perjudicialmente.

EL PRECIO DE LAS VACAS

Los señores Pedro y Antonio Lanusse vendieron ayer tres vacas del establecimiento que el señor Arturo Tomás Bell tiene en La Plata al extraordinario precio de 241 pesos por cabeza.

Fué comprador el señor Elías C. Escobar.

Antes de esta operación, el precio más alto a que habían alcanzado las vacas era de 188 pesos.

La campaña anti-alemana en Inglaterra

EL MITIN DEL STOCK EXCHANGE

ADHESION DE LA BOLSA DE PARIS

LIGA CONTRA EL COMERCIO ALEMAN

LONDRES, marzo 11 (10 a. m.). — La prensa y la opinión han acogido muy favorablemente la resolución adoptada ayer en el mitin celebrado por los socios del Stock Exchange, pidiendo al Comité Directivo la expulsión de todo miembro nacido en territorio enemigo que se haya incorporado a la Bolsa desde 1895 en adelante.

El mitin fué numeroso, representativo y entusiasta. Pronunciáronse vibrantes discursos, terminando con cantos patrióticos y manifestaciones en favor de los países aliados.

Los diarios de hoy reflejan el espíritu dominante en los círculos financieros de la City.

Las últimas tentativas alemanas contra Verdun parecen haber exaltado el ardor nacional.

Grupos de personalidades influyentes se desprendieron de la asamblea y visitaron las grandes instituciones financieras, reclamando una adhesión que obtuvieron inmediatamente.

Los miembros del Stock Exchange secundarán la acción del gobierno, proponiendo por todos los medios el aniquilamiento económico de Alemania.

LONDRES, marzo 11 (1 p. m.). — El movimiento anti-alemán ha encontrado eco en el extranjero.

Los afiliados a la Bolsa de París enviaron una comunicación muy conceptuosa adhiriendo a los propósitos de los miembros del Stock Exchange.

Llama la atención la violencia con que los diarios se expresan y la significación de las personalidades que apoyan la protesta contra Alemania.

Se han celebrado esta mañana varias reuniones privadas con el objeto de apoyar a la liga contra el comercio alemán.

Figuaran en la acción militante los más conocidos banqueros y parece indudable que se pretende contrarrestar el propósito de Alemania tendiente a producir pánico en las transacciones mundiales.

En los círculos de la City se asegura que el gobierno alemán pretende minar todas las rutas comerciales para imposibilitar el desenvolvimiento del comercio inglés.

LONDRES, marzo 11 (2.30 p. m.). — Circula con insistencia el rumor de que los comerciantes más prestigiosos conocen un plan alemán vasto y alarmante.

Se trataría de atentados sucesivos contra las fábricas que proveen de material bélico a los ejércitos aliados, contra los frigoríficos que los proveen de carne y en general contra todos los países que actúan pacíficamente favoreciendo a sus enemigos, con perjuicio para el comercio presente y futuro del imperio.

La noticia causa irritación y se la considera de muy difícil realización.

Los aliados boycotearán, en cambio, a las instituciones alemanes de crédito establecidas en el mundo y en general a todos los comerciantes sospechosos.

EL DIA POLITICO

LA REORGANIZACION EN SANTA FE

La resolución suscrita por los miembros del comité nacional encargados de la reorganización radical en Santa Fe, enuncia con claridad y energía los propósitos de esos comisionados y los medios de que se valdrán para llevarlos a cabo. Se trata de un documento sobrio y sencillo, cuya aparición ha producido excelente efecto y que ha de impresionar favorablemente a los correligionarios de Santa Fe por la ecuanimidad de criterio y la firmeza de carácter que traduce.

De acuerdo con esa resolución de los comisionados, la reorganización se realizará en Santa Fe, mediante un sistema plebiscitario en cierto modo, y de acuerdo con sanas doctrinas democráticas.

Quedará, entonces, resuelto el conflicto de Santa Fe. La consulta dirigida a los correligionarios de aquella provincia dirá quiénes son los que quieran continuar acompañando al partido, fieles a su gloriosa tradición y resueltos a contribuir a la realización de sus ideales. Es este un momento solemne para el radicalismo; no por la importancia material de lo que puede perder o ganar en Santa Fe, sino por la transcendencia moral del acto que por primera vez se atreve a realizar un partido argentino. Sólo la Unión Cívica Radical, en efecto, podía tener la valentía y la honradez de solucionar un conflicto bajo el imperio de principios morales y con exclusión de subalternos intereses. La situación, asimismo, es delicada para nuestros correligionarios de Santa Fe. Deben optar en conciencia y valerosamente entre la fidelidad debida al partido que los condujera dignamente a lo largo de treinta años de luchas, y la sugestión de tendencias anárquicas que amenazan la obra nacional que realizamos. Dirán los correligionarios de Santa Fe si quieren la reconstrucción de su dispersa unidad espiritual, alrededor de los permanentes postulados de su programa, o si prefieren seguir los descarriados caminos maliciosamente señalados a su defección. Porque no hay términos medios: o estarán con nosotros y contra nosotros. La Unión Cívica Radical no puede ser sino una en todas partes: uno es el ideal y uno en el esfuerzo. No admite en su organismo zonas intérlopes, ni actitudes ambiguas en sus filas. Aquí también, como en el dilema famoso, hay que ser o no ser.

Por nuestra parte confiamos en que el radicalismo sabrá ser, una vez más, lo que siempre ha sido; que se mostrará fiel a su pasado y leal con su tradición. Acaso habrá ofuscados—sinceros o no, allá ellos y su conciencia—que prefieran seguir por las turbias aguas de sus derroteros convencidos de que van por los caminos del éxito. Queden donde están y marchen por donde les convenga, aunque tal vez el porvenir les reserve amargos desengaños. Pero esperamos que la gran mayoría del radicalismo santafesino, la juventud especialmente, no desoirá el toque de llamada. Nunca lo desoyeron y se puede confiar en su lealtad.

¤ ¤ ¤

PERIPECIAS DE LA CANDIDATURA GUEMES

En un suelto anterior informamos a nuestros lectores que los iniciadores de la candidatura presidencial del doctor Güemes habían resuelto encomendar al ex gobernador de Salta, doctor Patrón Costas, la misión de solicitar del doctor de la Torre la renuncia de su candidatura a la presidencia de la república facilitando así la posibilidad de realizar la tan anhelada concentración de las fuerzas conservadoras del país.

En los círculos políticos donde se comentan estas cosas llamó inmediatamente la atención el hecho de haber sido designado el Dr. Patrón Costas para desempeñar la misión a que nos hemos referido. Los políticos en actividad que siguen con interés estos asuntos se preguntaron por qué siendo un grupo de senadores los iniciadores de la candidatura del doctor Güemes no se designó a uno o dos de ellos para entrevistarse con el doctor de la Torre, desde que se trataba de invocar su patriotismo para la realización de una iniciativa de transcendencia nacional, y es bien sabido que cuando se llega a la invocación del patriotismo no es imprescindible para ello la amistad personal con la persona que es objeto de un pedido de tal naturaleza. Además en este caso mediaba la circunstancia de que algunos de los senadores empresarios de la candidatura del doctor Güemes mantienen una relación amistosa con el doctor de la Torre. La explicación que se dió de que el doctor Patrón Costas era uno de los iniciadores del partido Demócrata-Progresista y que por eso se le había designado para desempeñar la misión no fué creída por nadie desde el momento que aquí residen otros iniciadores del mismo partido y ellos estaban en las mismas condiciones que el doctor Patrón Costas.

A pesar de la gran reserva que guardan los senadores a que nos venimos refiriendo, hemos podido descubrir el verdadero motivo de la designación del doctor Patrón Costas para celebrar su entrevista con el doctor de la Torre, y este nuevo hecho viene a confirmar una vez más los procedimientos tortuosos de que se valen los titulados regeneradores del país para conseguir por todos los medios entorpecer la acción del partido radical.

Es sabido que el doctor Patrón Costas cuando desempeñaba la gobernación de Salta no ocultó su propósito de hacerse elegir senador nacional por nueve años inmediatamente de terminar su período de gobernador, valiéndose para ello de una legislatura complaciente, cuyos miembros son casi todos parientes del doctor Patrón Costas.

El propósito de éste se realizó y el ex gobernador fué elegido senador nacional. También conviene tener presente que la situación oficial de Salta se adhirió a la fórmula del Coliseo, y la candidatura del partido Demócrata-Progresista fué proclamada con asistencia del doctor de la Torre.

La circunstancia de la elección del doctor Patrón Costas la querían aprovechar los senadores empresarios para realizar un verdadero acto de "chantage" político. En efecto, se pensó que si de la conferencia con el Dr. de la Torre el doctor Patrón Costas no podía obtener de aquél la renuncia de su candidatura, su situación se hacía un tanto difícil ante el grupo de senadores y de su comprovinciano el doctor Güemes, y en ese caso no sería difícil obtener su separación del partido Demócrata-Progresista para incorporarlo a la concentración, insinuándole la conveniencia de proceder así si quería asegurar su incorporación al senado, pues de lo contrario peligraba su diploma por la oposición que se le hacía a su aceptación de parte de la alta cámara. Con estos procedimientos se buscaba restar del haber político del doctor de la Torre los elementos oficiales de la provincia de Salta, quedándole, por lo tanto, tan solo los de las provincias de San Luis, Catamarca, y Tucumán, porque Corrientes está amenazada con la intervención nacional si el gobernador Loza no evoluciona a tiempo en favor de la candidatura del doctor Güemes.

Todo este plan de ataque al doctor de la Torre ha fracasado por el momento, porque el doctor Patrón Costas no ha querido prestarse a desempeñar el papel tan poco airoso que le exigían los senadores empresarios y ha preferido quedarse en su provincia esperando el desarrollo de los acontecimientos.

Entretanto el doctor Güemes observa con extraordinario asombro que la candidatura tan esperada y tan ofrecida por el grupo numeroso de sus buenos amigos no llega a formalizarse a pesar de todas las seguridades dadas por sus empresarios.

¤ ¤ ¤

UNA LECCION

Es proverbial aquello de que los nombres suelen ser las víctimas de sus propias invenciones. Se trata, evidentemente, de una especie de revancha de las cosas, y ya se sabe que en materia de desquites más vale no discutir.

A menos que se atreva a hacerlo el señor Gustavo Martínez Zuviría, reciente candidato democrata a la gobernación de Santa Fe y condenado ahora al pago de 2.000 pesos de multa como consecuencia de una travesía invención periodística. Porque el señor Martínez Zuviría, que ejerce una vaga dirección en cierto diario santafesino, es el inventor de Juan Machain. Del mismo modo que el famoso Putois, Juan Machain gozó de una existencia fabulosa y de una copiosa leyenda, enriquecida sin cesar por nuevas contribuciones. Hemos de convenir en que Juan Machain obtuvo cierta boga, lo que debió regocijar prodigiosamente a sus inventores. Se hizo de Juan Machain una suerte de simbólico chivo emisario, arrojándole encima todas las culpas que la falta de escrúpulos y la mala fe pudieron concertar de mutuo y amigable acuerdo para atribuirlas al radicalismo. Durante cierto tiempo, Juan Machain, próspero, realizó una jira por el país, teniendo como "manager" a los autores de sus días, cada vez más satisfechos con el resultado de su invención. El gobierno radical explicó lo que existía realmente bajo el calumnioso mito de Juan Machain y lo dejó seguir. No valía la pena de lanzarse en persecución del fantástico personaje. Por lo demás, el agente fiscal entabló inmediata querella contra el diario que servía de domicilio conocido a Juan Machain.

Esa querella acaba de ser resuelta con lastimosos resultados para el padre putativo del sabido señor Machain. El doctor Martínez Zuviría, ex candidato demócrata a la vicegobernación de Santa Fe, ha sido condenado a pagar dos mil pesos de multa. Esos dos mil pesos constituían la verdadera fortuna de Juan Machain, al que se atribuyeran tantos tesoros. Es justo; equitativo. Como el homúnculo Wagner de las retortas de Fausto, Juan Machain salió gesticulante y mordaz del tintero del señor Martínez Zuviría. Luego, pues, era la obligación legal de mantenerlo. Juan Machain ha adquirido una fortunita de 2.000 pesos.

Inútil es decir que se la habrá guardado al servicio del partido demócrata; de modo que ha obtenido a la vez una reivindicación y un desquite. Como tantos otros, el señor Martínez Zuviría ha sido una víctima de sus inventos.

¤ ¤ ¤

REVELACIONES DE UN ESCRUTINIO

Los cálculos propalados por los partidarios de la fórmula del Coliseo, daban como seguras y firmes en su adhesión al P. D. P. las situaciones oficiales de Corrientes, Tucumán, Salta y San Luis.

Nosotros dudamos siempre de esa mayoría numérica de cómputos sobre el papel.

El escrutinio de las elecciones practicadas el domingo pasado en la provincia de Tucumán empieza a darnos la razón de esas dudas, en que nos seguiremos afirmando hasta la batalla definitiva del 2 de abril.

La junta electoral de Tucumán acaba de proclamar el primer resultado en el escrutinio del departamento Taff: Radicales 858, Conservadores 866, Demócratas Progresistas 274.

Debemos observar que el radicalismo ha luchado en todos los comicios, en unos distritos con los conservadores y en otros con los demócratas, y en los menos con ambas agrupaciones al frente.

Los radicales esperan tranquilos el triunfo por inmensa mayoría en la capital y en los departamentos de Trancas, Río Chico, Monteros, Cruz Alta y Burruyacú. Son dudosos: Chicligasta, Famaillá y Leales.

La leyenda de la mayoría en una provincia pronto va a quedar desvanecida.

¤ ¤ ¤

LA COMEDIA UGARTISTA

Toca a su fin la tarea que se ha impuesto el señor Ugarte, relacionada con las candidaturas de diputados y senadores provinciales. El gobernador Ugarte, a semejanza de los pintores, contempla el cuadro y le da los últimos retoques para hacerlo más perfecto. Pero en política no ocurre lo que en pintura: en ésta los retoques son necesarios, en aquélla inútiles.

La lista que hasta ayer se consideraba definitiva ha sido modificada por lo menos en una cuarta parte y tal vez lo sea en más de aquí a pasado mañana, día en que el comité de la provincia la recibirá con orden de hacerla votar en los comicios. Al gobernador le causan horror las complicaciones que traen las asambleas primarias y las convenciones y por ello resuelve las elecciones por sí y ante sí, sabiendo de antemano que el comité de su partido no se atreverá a rechazar uno solo de los candidatos que él indique. Aquéllos que hubieran expresado su disgusto por la confección de la lista por el gobernador, hace rato que están fuera de toda probabilidad y excluídos en absoluto de las filas del partido, con el agregado de que si son "dueños de situación" la comuna que les responde está intervenida.

Sin embargo, a pesar del imperialismo del señor gobernador, nuestros informes nos permiten asegurar que hay numerosos caudillos de las seis secciones electorales, que están dispuestos a producir honda escisión en las filas conservadoras, cansados de la tutela política a que los somete el jefe del partido. En estos días la casa de la calle Paraguay y la estancia en La Plata, han estado visitadísimas por los candidatos y los "coristas" deseosos de conocer la composición exacta de las listas; pero el señor Ugarte, colocado en irreductible mutismo, ha dejado a todo el mundo esperanzado, pero sin manifestarle quiénes componen las listas.

Esta situación insostenible ha hecho que muchos se retiraran disgustados y en completa rebelión, lo que ha dado lugar a reuniones clandestinas celebradas en esta capital, en La Plata y otros puntos de la provincia, con el propósito de borrar algunos candidatos y sustituirlos por elementos provinciales.

Ya nadie oculta sus propósitos y muchos caudillos esperan la semana intermedia entre el 26 del corriente y el 2 de abril, para hacer comprender al señor Ugarte que las designaciones deben hacerse en asambleas democráticas y no en su despacho de gobernador.

El último acto de la comedia amenaza terminar en forma trágica para el partido Conservador.

EN LA LEGACION ARGENTINA EN LONDRES

Depósito de oro

En la legación Argentina en Londres fué depositada la cantidad de 160.000 libras esterlinas.

Con esta suma el oro depositado en nuestra legación asciende a cerca de 12.000.000 de libras.

La gran ofensiva alemana en las márgenes del Mosa

LA BATALLA DE VERDUN

Nuevos éxitos de las tropas francesas

DETALLES SOBRE LOS ULTIMOS COMBATES

Informes de carácter oficial y privado

PARIS, marzo 11. — Cada vez se vuelve más arralgada la persuasión de que la ofensiva alemana en el Mosa ha sido quebrantada. El combate librado en Vaux lo demuestra con evidencia que no deja lugar a dudas. Todos los ataques del enemigo para ocupar posiciones en ese punto fracasaron. El alto comando alemán lanzó masas tras masas para desalojar a las tropas francesas, y la artillería republicana admirablemente situada y manejada barría sin cesar las filas de los atacantes, obligándoles a abandonar su arremetida. Las inmediaciones del fuerte y de la aldea de Vaux están llenas de centenares de cadáveres del enemigo.

Son innumerables los actos de heroismo de los soldados de la república. Hasta ahora los "poilus" habían demostrado un valor frío, razonado, que parecía impropio de la raza de los descendientes de los galos. En las últimas acciones ese valor se ha hecho incalculablemente impetuoso y los jefes hacen esfuerzos inauditos para contener a sus tropas, ávidas de atacar a la bayoneta.

Los cuerpo a cuerpo librados han puesto de manifiesto la admirable impetuosidad del soldado francés.

PARIS, marzo 11. — Los críticos militares señalan como un hecho digno de observación la táctica desplegada por los alemanes. No atacan ahora un mismo punto dos veces seguidas, no insisten en sus arremetidas sobre tal o cual posición cuando son rechazados.

Así sucede que unas veces atacan la orilla derecha del Mosa y otras la izquierda, según el éxito de sus ataques.

Como no encuentran ningún punto débil en las líneas formidables levantadas como obstáculo por el general Petain, los alemanes intentaron un movimiento envolvente por la izquierda del río, pero la operación les resultó un completo fracaso.

La opinión general, apoyada por los juicios periciales, se manifiesta convencida de que la ofensiva alemana declina notablemente y es posible que los ataques cesen al ver que es inútil toda tentativa sobre Verdun.

PARIS, marzo 11. — Por noticias de la frontera suiza y de fuente holandesa se tiene conocimiento de que el estado mayor alemán ha ordenado que se incorporen al ejército del kronprinz todos los hombres de 19 a 45 años que fueron anteriormente exceptuados por causas físicas. Sábese que hasta soldados rengos y muchos tuberculosos se encuentran en camino del campo de batalla de Verdun.

Créese que este supremo recurso de que echan mano los alemanes tiene por objeto renovar una vez más su empresa contra el baluarte francés del este. No cabe la menor duda de que Alemania está dispuesta a todos los sacrificios para conseguir una victoria efectista para calmar el espíritu público en el imperio, alarmado ante las hecatombes infructuosas de Verdun.

El ejército francés está preparado también a todas las abnegaciones y resuelto a no retroceder una pulgada de terreno.

LONDRES, marzo 11. — En los círculos oficiales británicos se cree que la batalla de Verdun ha entrado ahora en su período decisivo, y que en la semana próxima los alemanes renovarán sus ataques a la fortaleza.

Existe, no obstante, la seguridad de que el ejército francés está en nuevas posiciones, mucho más fuertes que las anteriores de la primera línea cedidas por razones estratégicas, y que el estado mayor a cuyo frente está el generalísimo Joffre, dispone de recursos ilimitados de hombres y de material para hacer frente a todas las contingencias y triunfar cuando llegue el instante supremo de la batalla.

PARIS, marzo 11. — Un comunicado oficial anuncia que los telegramas alemanes de la fecha declaran que los franceses, a consecuencia de unos violentos contraataques, volvieron a tomar pie en el fuerte de Vaux.

Frente a esta nueva mentira, mantenemos completamente nuestro desmentido de ayer. El fuerte de Vaux no ha sido reconquistado, porque nunca lo perdieron los franceses y, sobre todo, porque nunca fué atacado por los alemanes.

PARIS, marzo 11. — Da motivo a variados comentarios la ausencia del general Gallieni, ministro de guerra, a la reunión del consejo

de los aliados y a su falta de presencia en la comisión del ejército de la cámara de diputados.

Según unos informes, el general Gallieni se halal indispuesto; a estar a otras informaciones, la actitud del ministro de la guerra ha sido inspirada por razones diplomáticas y con el fin de evitarse entrar en detalles de algunas operaciones militares que requieren absoluta reserva. De este modo se ha conseguido mantener en el secreto disposiciones militares, y esquivar las naturales preguntas de que hubiera sido objeto el ministro.

PARIS, marzo 11. — Sucesivamente el estado mayor dió a la publicidad los siguientes partes relativos a las operaciones:

"En el Argona nuestra artillería bombardeó los convoyes enemigos en el camino de Montfaucon a Avocourt.

"Al este y oeste del Mosa la situación no ha cambiado. Durante la noche el enemigo no efectuó ataques de infantería contra nuestras posiciones. El bombardeo continuó por ambas partes en casi todo el frente. Con violencia a derecha e idquierda del Mosa y con intermitencia en el Woevre.

"En Alsacia nuestras baterías destrozaron las trincheras alemanas en el cerro 425, al este de Thann.

"La noche transcurrió en calma en el resto del frente.

"El martes nuestro cuerpo de aviadores se mostró especialmente activo. Se libraron numerosos combates dentro de las líneas enemigas. En esos encuentros aéreos pusimos en fuga 15 aviadores alemanes y vimos que 10 descendían rápidamente hacia las líneas enemigas.

"De acuerdo con informaciones que nos merecen fe, dos aeroplanos alemanes, uno de ellos un foker, fueron derribados en la Champaña, y tres fueron derribados en la región de Verdun. Esas máquinas cayeron en las líneas alemanas".

"En el Artois los alemanes hicieron explotar una mina al oeste del camino de Lila. Ocupamos el cráter abierto por la explosión.

"En el Argona cañoneamos una columna enemiga que marchaba en dirección al bosque de Corbeaux. Numerosos ataques fueron sucesivamente rechazados por el fuego de nuestra artillería, infantería y ametralladoras, fuego que hizo grandes estragos en las líneas alemanas. A pesar de sus grandes pérdidas, absolutamente desproporcionadas al objeto perseguido, los alemanes efectuaron un asalto final con efectivos que llegaban por lo menos a una división. Durante ese asalto pudieron reconquistar la parte del bosque de Corbeaux que nosotros les habíamos quitado el 8 de marzo.

"Al este del Mosa los alemanes atacaron dos veces nuestras trincheras al oeste de la aldea de Douaumont; pero contenidos por la cortina de fuego de nuestras ametralladoras, no pudieron penetrar en nuestras líneas en ningún punto.

"Un ataque que preparaban contra la aldea de Vaux fué contenido por nuestra artillería, no pudiendo, por lo tanto, ser ejecutado. Esto viene a confirmar que las acciones de infantería que los alemanes dirigieron ayer contra la aldea y contra las trincheras al pie de la altura donde se encuentra el fuerte de Vaux, les costaron grandes sacrificios.

«En el Woebre el bombardeo alemán, vigirotamente contestado por nuestros cañones, fué muy intenso contra Eix, Moulanville, Viller sous Bonchamp y Bougee.

"Los alemanes arrojaron minas flotantes en el Mosa; pero las recogimos antes de que nos hicieran ningún daño.

«En la Lorena nuestra artillería destruyó las posiciones alemanas en el frente de Haleville a Bromenil".

"El 8 de marzo los aviadores franceses se mostraron especialmente activos y realizaron un número de ataques, los cuales en su mayoría tuvieron lugar sobre las líneas enemigas. Durante un encuentro en Eriennes, 15 aeroplanos enemigos fueron obligados a huir. Más tarde se observó que otros diez aparatos enemigos descendían verticalmente en dirección a las líneas alemanas.

"Se han recibido informes de que dos aviadores alemanes, uno de los cuales iba en un Fokker, fueron vencidos en la Champaña y otros tres en la región de Verdun. Estas cinco máquinas descendieron dentro de las líneas alemanas".

NUEVA YORK, marzo 11. — De Berlín transmiten el siguiente despacho oficial referente a las operaciones en Francia:

"Al oeste del Mosa, mientras despejábamos de enemigos el bosque de Corbeaux, tomamos seis oficiales y 681 soldados prisioneros y once cañones.

"Nos apoderamos del bosque de Ablain y de un cerro al oeste de Douaumont.

"En el Woevre, avanzamos nuestra línea en el bosque al sudeste de Damloup.

"Los franceses contraatacaron nuestro frente al este y al sur de la aldea y el fuerte de Vaux, y consiguieron establecerse firmemente en el fuerte. En el resto de ese frente el ataque fué rechazado.

"Bajamos a tiros un monoplano inglés en Wytschaete y un biplano al nordeste de La Bassée. Los ocupantes de ambos aparatos murieron.

"Durante el mes de febrero las escuadrillas aéreas alemanas desplegaron mayor actividad y efectuaron raids nocturnos más distantes que nunca detrás de las líneas enemigas.

"Las cifras que se dan a continuación prueban una vez más la superioridad de los aviadores alemanes y desmienten las afirmaciones del enemigo, según las cuales las pérdidas alemanas son tan bajas porque nuestros pilotos temen atravesar las líneas enemigas.

"Pérdidas alemanas durante el mes de febrero: En combates aéreos, ninguno; derribados desde el suelo, ninguno y desaparecidos seis.

"Pérdidas anglo-francesas: En combates aéreos, 13; bajados a tiros desde el suelo, 5, y obligados a descender en las líneas alemanas, 2. Total, 20.

"Estas cifras sólo incluyen los aeroplanos enemigos tomados por nosotros o incendiados. No incluyen las numerosas máquinas que cayeron en las líneas enemigas".

LONDRES, marzo 11. — El general Haig dió cuenta de las siguientes operaciones:

"Ayer realizamos con éxito un ataque aéreo contra una estación terminal enemiga. Creemos haber causado daños considerables. Los 31 aparatos que tomaron parte en el ataque regresaron indemnes.

"A consecuencia de una lucha aérea con un aparato enemigo, una de nuestras máquinas fué derribada cerca de Tournai.

"Anoche el enemigo efectuó ataques con granadas contra dos cráteres cerca del reducto de Hollenzollern. Esos ataques fueron rechazados.

"Hoy hubo gran actividad de artillería por ambas partes cerca del reducto de Hohenzollern y entre Quinqueru y Faquissart.

"Al norte de Faquissart dañamos a cañonazos una galería minera alemana".

PARIS, marzo 11. — Se anuncia oficialmente que los alemanes, después de una noche sin ataque de infantería, reanudaron el viernes, en la orilla izquierda del Mosa sus tentativas con más encarnizamiento todavía y renovaron ataques desesperados que quedaron vanos, a pesar de una formidable preparación de artillería. El último asalto hecho por efectivos considerables, los permitió volver a tomar pie en una parte del bosque de Corbeaux de donde los desalojamos el miércoles. Es una ventaja insignificante, porque nuestra primera línea de resistencia se encuentra atrás en Mort d'Homme. La ventaja fué momentánea, pues el bosque sucesivamente tomado, fué devuelto y tomado nuevamente.

En la orilla derecha del Mosa el enemigo intentó sin éxito tomar nuestras trincheras situadas delante de Douaumont. Nos prevenimos contra el ataque preparado contra el fuerte de Vaux y la aldea que el enemigo pretende haber conquistado ayer. Frustramos a tiempo la colocación de minas flotantes destinadas a hacer volar lo puentes del Mosa para dificultar nuestro reaprovisionamiento. La lucha de ayer en el bosque de Corbeaux y en Douaumont fué espantosamente mortífera, como la anterior ante Vaux, el enemigo abandonó sobre el terreno montones de cadáveres. En fin, a pesar de todo, la arremetida sobre Verdun, que fué empezada el 21 de febrero, es siempre contenida. Los alemanes vienen a estrellarse contra la muralla inconmovible de nuestra resistencia

LA ELECCION DE SANTIAGO DEL ESTERO

EL TERRORISMO EN AUGE — DESMANES OFICIALISTAS

Complicidad del gobernador

Impresiones de uno de los delegados nacionales del partido al acto electoral

El ambiente cívico nacional, frente a los desmanes del oficialismo santiagueño en las recientes elecciones para proveer de autoridades esa provincia, encuéntrase si no sorprendido, sí, por lo menos, con justicia indignado. Pocas veces de manera tan descarada se han atropellado los preceptos constitucionales. Pocas veces también, con audacia soberana, se ha querido amordazar las libertades ciudadanas imponiendo una era de terror.

Entrevistamos esta mañana al señor Ernesto Cabrera, uno de los distinguidos correligionarios que llevaron la representación nacional del partido, y he aquí sus impresiones, que verazmente denuncian los hechos desarrollados en ese escenario y la forma cómo las autoridades santiagueñas se han conducido en esta ocasión.

La impresión general que tenemos es que el pueblo está resuelto a hacer respetarse en sus derechos temiendo que la junta electoral que, apartándose de su deber, trabajaban en política; insistiendo en este traslado aunque éste fuera dontro del mismo departamento, es decir, de una sección a otra. Y le expusimos al respecto que lo ínfimo de este gasto no podía causar perjuicios al erario de la provincia por más precaria que fuese su situación.

A la segunda objeción, le hicimos presento también que dentro de un criterio de simple sentido común, el hecho de que estos recaudadores percibieran su sueldo a comisión no era razón para no estimarlos como empleados. Al menos así indícalo la más elemental idea administrativa y la rudimentaria lógica gubernamental.

Y, a la tercera, que la delegación radical llegaba a la provincia confiada solamente en los procedimientos del señor gobernador, a quien todos estimábamos bien intencionado; pero que no teniendo confianza alguna en las autoridades que lo acompañaban, por ser público y notorio en todo Santiago que la mayoría de ellas intervenían en política, recalcamos medida tan necesaria, acorde al proceso cívico de la nación.

El señor gobernador, objetó a la exposición de la delegación que había también autoridades que trabajaban en favor del partido radical, según se lo habían hecho saber miembros autorizados de otras fracciones políticas. Le contestamos que no íbamos a buscar complicidades del jefe del gobierno y que, aunque el partido político que representábamos no había influído en ningún nombramiento de esa administración, lo cual no podrían aseverar otras fracciones políticas, juzgábamos un deber que, atendiendo las reclamaciones en cuestión, se llevara a cabo el traslado de todos los malos funcionarios que motivaban el pedido. Esta actitud nuestra dió por resultado que se nos ofreciera estudiar el asunto.

LA BANDA, SANTIAGO DEL ESTERO — CRIMENES POLITICOS

Una de las víctimas, Juan Antonio Pesci, empleado del F. C. C. A., fallecido

Los cargos de fraudes realizados por el oficialismo están completamente catalogados y comprobados.

Entre las pruebas, hay la siguiente: Las primeras informaciones oficiales constatadas en la policía anunciaban el triunfo radical. Días después el doctor Jiménez Beltrán, miembro de la junta electoral que ha de realizar el escrutinio y candidato a diputado nacional de la fracción oficialista, conjuntamente con los doctores Salvatierra y Cabanillas, comunican telegráficamente al director de todas estas matufias, doctor Castañeda Vega, que un escrutinio previo les dió el triunfo a ellos en dicha sección, por más de 300 votos.

Los crímenes han abundado, con objeto de apagar por medio del terror la efervescencia cívica que traduce el entusiasmo radical en toda la provincia.

La delegación del partido que se entrevistó con el gobernador seis días antes de la elección, a base de unos concretos reveladores de la intervención ilegal de las autoridades, presionantes del electorado, le pidió hiciera la rotación de los comisarios y de los recaudadores fiscales que se encontraban comprometidos en esa clase de trabajos. El gobernador manifestó no serle posible efectuar ningún cambio por las siguientes razones:

1.º Porque la provincia no estaba en condiciones de erogar los gastos que esta medida produciría.

2.º Porque el gobierno no tenía jurisdicción sobre los recaudadores, a quienes no conceptuaba como empleados, sino simplemente como cobradores a comisión; y

3.º Porque habiendo hecho los nombramientos en personas autorizadas de los departamentos, tenía completa fe en sus procedimientos.

A lo primero contestamos que nos concretábamos a pedir el traslado de los comisarios

LA BANDA, SANTIAGO DEL ESTERO

Juan B. Olivera, otra víctima, gravemente herido

Sin embargo, al día siguiente, alegando falta de tiempo para la realización de esta medida, el gobernador nos manifestó hacerse solidario de la conducta de sus subalternos, pues estaba seguro de que obrarían correctamente. Los hechos, no obstante, han demostrado lo contrario, ratificando la idea que teníamos sobre todas estas autoridades y comprobando, además, la complicidad del propio jefe del gobierno santiagueño.

A pesar de todo, el triunfo es radical. Y únicamente podrá ser malogrado por la junta electoral, en la cual el radicalismo de la provincia no tiene confianza de ninguna especie.

Las declaraciones anteriores no pueden ser más sugerentes. Queda demostrado el inaudito criterio cívico del oficialismo. Y comprueban que el deseo de perpetuarse en el usufructo del poder, envileciendo al pueblo, lleva a excesos en estos momentos absolutamente inadecuados e inaceptables.

En la magistratura

Un caso sin precedentes

Ayer falleció el juez de primera instancia doctor Raimundo Naveira y ayer mismo el poder ejecutivo firmó un decreto del ministerio de justicia designando para ocupar el cargo vacante al fiscal doctor César Campos y nombrando al mismo tiempo para la fiscalía al doctor Mariano de Vedia y Mitre.

El apresuramiento del ejecutivo en este caso es, no solamente inexplicable, sino que resulta del peor gusto. Y hasta hace sospechar que el decreto de referencia estaba extendido antes de producirse la vacante. Es la primera vez que a los pocos minutos de fallecer un funcionario el gobierno dicta un decreto nombrando reemplazante.

Menos mal que en la designación del reemplazante del extinto doctor Naveira el ejecutivo ha procedido con verdadero acierto, toda vez que el doctor Campos es un magistrado que en las funciones que desempeñaba hasta ayer ha demostrado excepcionales condiciones de juez recto, laborioso e inclinado en todos los casos a ajustar su acción a los preceptos de la ley.

El doctor Mariano de Vedia y Mitre hasta el momento de su nombramiento para el cargo de fiscal en lo civil ha desempeñado las funciones de rector del colegio nacional Bernardino Rivadavia.

Conferencia de ministros

Esta mañana el doctor Calderón, ministro de agricultura, conversó largamente con el Dr. Ortiz.

EL PETROLEO

Ayer a última hora celebraron una importante conferencia los ministros de Hacienda y Obras Públicas en la que se trató de los asuntos relacionados con el combustible y ver la forma cómo puede ser más eficazmente aprovechada nuestra riqueza en petróleo tan valiosa en las actuales circunstancias.

Escuchadas las observaciones del doctor Calderón y examinadas con sumo interés por el doctor Oliver las partidas existentes para las obras que en Comodoro Rivadavia se realizan y las que al transporte del mismo a nuestro puerto se refieren, el doctor Oliver prometió tener presente este asunto.

Instituto Superior de Economía Doméstica

CALLE CARLOS CALVO 922

La apertura de las clases tendrá lugar el 15 de marzo de 1916.

ASIGNATURAS: Cursos completos de Economía Doméstica para la formación de profesoras diplomadas.

CURSOS PARTICULARES para Señoras y Señoritas, de: Cruz Roja, con opción al diploma especial, Cocina, Puericultura, Corte y Confección, Labores y Encajes, Planchado, etc.

Cursos Gratuitos para Obreras: Cursos Especiales para Cocineras, con opción al diploma. Pensionado para señoritas.

El Consejo General de las Conferencias de Señoras de San Vicente de Paul.

378 v. 15 Marzo

En la Intendencia municipal

Supresión de la oficina de reclamaciones

En marzo de 1914 el intendente dictó un decreto por el cual se resolvía la creación de una oficina de reclamaciones, en la Intendencia Municipal, destinada a facilitar al público en 48 horas toda información relacionada con la administración de la comuna. Como en la práctica la oficina no ha dado el resultado apetecido, en razón de que las informaciones y quejas del público no se atendían en el plazo indicado, por la mala organización de las oficinas municipales, el intendente acordó hoy suprimir por completo esa oficina, no obstante ser de suma necesidad en la administración. El personal de que constaba pasa a ocupar otros cargos de inferior categoría en distintas reparticiones de la Municipalidad.

Homenaje a don Félix Frías

Con motivo del primer centenario del nacimiento de don Félix Frías, el miércoles 15 del corriente, a las 9.30 a. m., se celebrará en la iglesia de Nuestra Señora del Pilar un solemne funeral, que presidirá monseñor Espinosa y con asistencia del presidente de la cámara de diputados, a la que perteneció.

EXPORTACION DE MULAS

Como ya lo anunciamos, hoy saldrá del dique 4, el vapor inglés Kyntall, con rumbo a Capetown: lleva a ese puerto sudafricano 780 mulas por cuenta del gobierno británico.

El instante comercial y financiero

SITUACION DEL CAPITALISMO BELGA

LA RENTA DE LA PROPIEDAD RAIZ

El proceso industrial argentino y el comercio manufacturero norteamericano europeo

Opiniones del gerente del Banco Italo-Belga

Los sucesos europeos, de todo el mundo conocidos, clausuraron casi desde la iniciación de la guerra las relaciones de toda índole de Bélgica con el resto de los pueblos del universo. A la verdad, pocas nacionalidades de tan prodigioso desarrollo en sus actividades y de tan robusto progreso hasta antes del conflicto. País eminentemente trabajador, con vasto criterio industrial y poseedor de múltiples riquezas fáciles de explotar, había realizado un máximo esfuerzo de adelanto, colocándose entre los primeros países del globo. Empero, la racha sangrienta de un solo revés devastólo todo, y lo que era prosperidad y bienestar convirtióse en montón de ruinas, humeantes de sangre humana y en escenario tétrico de la locura de los hombres...

Esto, sin duda alguna, da relieve de interés a cuanto se relaciona con el simpático pueblo víctima, y en particular dentro de los propósitos de estas entrevistas, a lo que atañe a su capitalismo ligado sólidamente a la economía nacional argentina.

El Banco Italo-Belga empezó sus operaciones en nuestro país dos meses después de estallada la tragedia. Su casa central estaba en un principio instalada en Amberes. Pero antes de que la ciudad fuera ocupada por los alemanes trasladóse a Londres, donde ha seguido funcionando. Pudo hacerse este traslado sin dificultades, en atención de que siendo fundado para operaciones con la América del Sur, podía evolucionar lo mismo desde un punto que desde otro. No obstante, la total paralización de los negocios con Bélgica ha sido sensible, habiéndose tenido que intensificar estos con Italia, camino indicado por el propio carácter de la institución.

Fué, pues, con uno de sus gerentes con quien nos entrevistamos en demanda de algunas informaciones tendientes a hacer trascender la situación actual del capitalismo belga en la Argentina, y a la vez la manera de apreciar el instante comercial y financiero por que atraviesa la república.

Estima el jefe de esta institución de crédito que los capitales belgas colocados en la Argentina han sido beneficiados por la contienda de idéntica manera que el resto del capitalismo europeo. Ciertamente el cierre completo de esa plaza ha tenido que afectarlos en los primeros momentos. Mas pudiendo evolucionar desde tierra neutral con otras naciones, los perjuicios han podido neutralizarse.

El comercio belga, indudablemente, ha recibido un golpe formidable, del cual se repondrá solamente cuando se aclare la situación europea. Pero los importadores de artículos de esa procedencia, al igual que sus colegas que traían mercadería de otros puntos, pudieron salir en buenas condiciones de los stocks de mercancía que tenían en bodega a causa de la crisis que sufría la nación. Permite ello afirmar que la clausura de la fabricación belga no ha sido tan de fatales consecuencias para estos comerciantes. Además, las operaciones de hoy son reveladoras de la solidez de este capitalismo, salvado, si se quiere, milagrosamente del mareaje de las circunstancias.

En cuanto a la reanudación del intercambio comercial belga-argentino, piensa que ha de efectuarse lo más pronto después de terminada la guerra. Siendo Bélgica un país tan laborioso e industrial ha de reconstruir sus grandes fábricas en tiempo prodigiosamente corto, para empezar a exportar sino en la misma cantidad que antes, por lo menos en una proporción que contribuya a aligerarla de los gastos que para su reflorecencia tendrá que realizar.

Refiriéndose al momento económico argentino opina que la república atraviesa por una era de mejoramiento altamente satisfactorio. La guerra—nos dice—ha sido una verdadera suerte para el país. Vino en minutos en que la situación hacíase en extremo difícil. Y, de un golpe, enderezó la barca que amenazaba permanecer por mucho tiempo avasallada por los rudos espolazos de la crisis. Con el estallido de la revuelta todo pareció, como a un conjuro mágico, tornarse favorable a la nación. Las cosechas admirables, los precios de la producción elevados a cifras extraordinarias, la restricción en la importación que iba a salir de los clavos que tenía el comercio una mayor solicitud de los artículos y un oportuno renacimiento de la confianza en la vitalidad argentina, se presentaron casi de improviso para sanear el ambiente y resolver lo más propiciamente el problema.

Por desgracia no encontró la hora a la Argentina, con un desenvolvimiento industrial manufacturero de la categoría del de los Estados Unidos. Embrionario su desarrollo en este rengión, no se ha podido sacar el partido formidable determinado por las circunstancias. Si la excelente producción de la industria nacional no hubiera sido relativamente tan mínima, el país habría podido convertirse en el proveedor de toda sudamérica, ya que dueño de las materias primas quedábale muy fácil apropiarse de todos los mercados abastecidos por la suprimida producción europea. En este punto no habría habido competencia ruinosa posible. Y los fabricantes, y por ende la república, habrían también repletado sus arcas de manera fabulosa. La lección ha de servir de estímulo para darle el impulso necesario a este vigoroso perfil de la grandeza nacional.

Estima igualmente, en otro orden de ideas, nuestro inteligente informante, que entre otras una de las causas que impide en la actualidad la valorización de la propiedad raíz urbana, es la creciente baja en el precio de los alquileres. No hay—constátanos al respecto—en estos instantes edificio alguno que produzca más del 4 o/o. Y es lógico, entonces, suponer que tal renta en relación con la venta tiene que hacer descender su valor. Proviene esto de la exageración en su alza. Y al efecto pueden citarse muchos casos corroboradores del aserto. Días pasados,—para citar un ejemplo—el Banco Hipotecario remató una propiedad por suma determinada. Como se sabe es facultativo de esa institución aceptar o no la venta dentro de un plazo para ello estipulado. Pareciéndole muy reducido el rubro del negocio, anuló el remate. Y como no pudiera tras un lapso de espera colocar la finca, resolvió volvérla a poner en subasta. El Banco sin saberlo había cometido un gran error. En la segunda venta obtuvo por la propiedad setenta y cinco mil pesos menos; o, en otros términos, perdió, lisa y llanamente, un veinte por ciento de lo obtenido en la primera vez. Por eso la valorización de la propiedad raíz es una incógnita, a pesar del repunte que parece iniciarse. Vendrá, indudablemente, pero tan sólo después que de manera definitiva la confianza general en el mejoramiento de la situación se haga visible y, el país, así entre de redondo por la senda sólida de su máximo engrandecimiento.

Por lo demás, el gerente de esta institución bancaria se demuestra plenamente complacido en el resultado de los negocios de la institución y tiene fe profunda en la prosperidad argentina, siempre que una buena orientación sepa conducir nuestro pueblo, libre de alucinaciones perjudiciales, a la cúspide de sus designios, indicada por las inmensas riquezas del suelo y las magníficas características del alma del país.

LA GUERRA EUROPEA

SITUACION POLITICA

LAS COLONIAS BRITANICAS — SU PATRIOTISMO — DECLARACIONES DE Mr. HUGHES — LAS FINANZAS ALEMANAS — EMPRESTITOS POR VALOR DE 60.000 MILLONES — ALEMANIA Y PORTUGAL — SITUACION CREADA.

La presencia del primer ministro de Australia, Mr. Hughes, en Londres ha dado ocasión a que se manifieste una vez más el acentuado patriotismo de las colonias británicas.

Este político australiano ha traído la voz del vasto imperio colonial a la metrópoli, para que su eco llegue a todos los corazones ingleses.

Las declaraciones de Mr. Hughes en el banquete en que se reunieron los miembros de la cámara de los Comunes revisten en estas circunstancias excepcional interés y trascendencia.

Ellas demuestran que todo el pueblo australiano está unido como eslabones indisolubles de una gran cadena a la suerte de la Gran Bretaña.

Mr. Hughes ha sido el fiel traductor de los sentimientos que animan a los que siendo australianos siguen siendo ingleses por la raza y los ideales.

Este primer ministro colonial ha ido en su patriotismo más lejos que el mismo gobierno británico.

Ha predicado en el seno de la cámara de los comunes algo así como una gran cruzada, una especie de guerra santa, cuyo fin no es otro que el exterminio de Alemania como potencia militar y comercial.

Anuncia dicho gobernante que Australia se había resuelto aniquilar al comercio germánico, y que se decidió expulsar a los negociantes alemanes y deterrar las marcas de fábrica alemanas.

Del punto del patriotismo y de la fuerza de la comunidad de intereses y de aspiraciones, la actitud de Australia resulta de una energía que causa admiración y que prueba el arraigo del sentimiento británico en los pechos de esos colonos autónomos.

Estos no se satisfacen con brindar generosamente su sangre a la madre patria, sino que hacen suya por completo su causa y se hallan dispuestos a todos los sacrificios, a poner en juego todos los medios para derribar al terrible enemigo que amenaza los destinos del imperio británico.

Inglaterra, merced a su sabia política colonial, está cosechando ahora los frutos de su siembra de libertades, y es digno de notarse que después de año y medio de guerra no se dió el menor caso de importancia de que una colonia británica rehuyera aportar su contingente de hombres y de dinero.

No ha habido que se señalar una sola defección, una sola debilidad, un solo egoismo en la Australia, en el Canadá, en la India, en ninguna parte donde flamee orgullosamente la bandera inglesa.

Es sin duda alguna un hecho que quedará inscripto en letras de oro en la historia de la Gran Bretaña

---

Se ha iniciado en Berlín y en las principales ciudades alemanas la subscripción del cuarto empréstito de guerra.

Las primeras informaciones que llegan acerca de la forma en que se realiza la operación, dan a entender que no decae la confianza del público ni las grandes instituciones de crédito germanas.

Entre las sumas inscriptas figuran varias por decenas de millones.

El último empréstito cerrado hace muy pocos meses llegó a la cifra de 15.125 millones de marcos. El anterior a éste a 11.325 y el primero, emitido en septiembre de 1914, a 5.575 millones.

Sumados estos empréstitos se llega a un total de 32.025 millones de marcos. A esta cifra sin duda invertida ya en gastos de guerra hay que agregar la de 12.000 millones procedentes de créditos extraordinarios votada por el Reischtag y la de 5.375 millones que figuran en calidad de anticipos del tesoro.

Reunidos todos esos millones se llega a la cifra de 49.400 millones de marcos.

Si a todos estos números fantásticos nos permitimos añadir lo que arrojará el empréstito en subscripción, fácilmente se alcanza a la cifra de 60.000 millones de marcos.

Es como puede apreciarse un desfile galopante de millones, absorbidos por la guerra y sin ninguna utilidad para la Humanidad.

Y este abismo abierto a los pies de las finanzas alemanas se observa lo mismo en las demás potencias beligerantes, las cuales incesantemente apelan a los empréstitos y a los créditos extraordinarios.

Ya puede presumirse el déficit que dejará en todos los países la guerra y las enormes energías que habrán de desplegarse más tarde para restablecer el equilibrio económico.

Ningún hecho nuevo de importancia hay que señalar respecto a las circunstancias creadas por la intervención de Portugal en la contienda.

En España reina mucha expectativa, y sin duda alguna la opinión pública debe sentirse excitada ante su vecino que está en guerra con Alemania.

Este imperio y Portugal han acudido al gobierno de Madrid para que se haga cargo respectivamente de sus intereses.

Los diarios franceses aplauden la actitud de la república lusitana y los alemanes, naturalmente, la censuran.

El gobierno portugués está adoptando medidas para evitar posibles sorpresas de los submarinos, y convocó a las reservas de la armada.

Se ha convocado al parlamento para darle cuenta de la situación internacional.

Se anuncia que los portugueses cooperarán con las tropas británicas en las colonias de Africa.

Por el momento nada indica cosas de trascendencia.

FRENTE AUSTRO-ITALIANO

Ataques excitosos de la infantería italiana

FURIOSO BOMBARDEO DE TOLMINO. — CAÑONEOS EN EL ALTO SESEIRA. — ACCIONES EN EL ISONZO. — ACTIVIDAD EN EL TIROL. — LA SITUACION DEL GABINETE SALANDRA. — TEMORES DE CRISIS. — POSIBLE AUMENTO DE CARTERAS. — UN DOCUMENTO PAPAL.

ROMA, marzo 11. —Apareció el siguiente comunicado subscripto por el generalísimo Cadorna:

"Nuestras tropas continúan luchando contra el mal tiempo y realizando continuas ofensivas.

"En las cercanías de Castello Dante, en el valle Lagarina, desde Ciern, en el valle de Terragnole hasta Luserna, en el Alto Dastico, en las alturas de Vezzana, como también en Marter, en Val Sugana, tuvimos éxito en varias pequeñas acciones de infantería.

"Nuestra artillería demolió los refugios enemigos en el Alto Seseira y Valle Felle, alcanzando a tropas enemigas en marcha hacia Ceritenzo en Montenero.

"En el curso medio del Isonzo, nuestros destacamentos desplegaron actividad, después de haber sometido las posiciones enemigas a un cañoneo por nuestra artillería.

"En el bajo Isonzo, la artillería enemiga desplegó actividad contra lugares inhabitados. Nuestros cañones replicaron con un bien dirigido fuego, alcanzando también a las tropas enemigas que marchaban a lo largo del Carso."

NUEVA YORK, marzo 11. — Despachos de Berlín retrasmiten uno de Viena en el que se da cuenta de las siguientes operaciones en las fronteras austro-italianas:

"En el Isonzo, los italianos mantuvieron ayer intermitentemente un fuego moderado que intensificaron en Tolmino y en la cabecera del puente de Tolmino.

"En Krn, en el Tirol, hubo alguna actividad. Los italianos emplearon bombas con gases en el sector del Rorbon."

ROMA, marzo 11. — Según informaciones de Ginebra, los austriacos han renovado gran parte de su artillería emplazada en los fuertes que defienden la frontera, y han substituído algunos de esos gruesos cañones con otros de mayor alcance y con proyectiles de extraordinaria fuerza explosiva.

Estos preparativos tienden a destruir en su comienzo la anunciada ofensiva del ejército italiano en cuanto llegue el buen tiempo.

Los austriacos han contruído también una tercera línea defensiva que se extiende a lo largo de Laibach y levantado fortines blindados en varios puntos estratégicos.

Agregan esas informaciones que el estado mayor austriaco está persuadido que jamás conseguirán los italianos abrirse paso y penetrar en el corazón del imperio.

ROMA, marzo 11. — La situación del gabinete Salandra sigue siendo si no crítica por lo menos delicada.

Obsérvase mucha agitación entre los grupos parlamentarios. Se prevé que la sesión del lunes será de emociones, y que probablemente si el ministerio se ve apurado en contestar a las interpelaciones anunciadas, volverá a amenazar con su retiro de los negocios públicos.

Asegúrase que ante el peligro de una crisis ministerial que arrastre la caída del gobierno, el señor Giolitti recomendó a sus amigos políticos que apoyen resueltamente al gabinete.

La expectativa aumenta y se espera con impaciencia la sesión del lunes de la Cámara de diputados.

En calidad de rumores circula que en caso de renuncia del señor Salandra se organizaría un ministerio militar o un gabinete de concentración nacional en el que se daría cabida a elementos ajenos hasta ahora al gobierno.

ROMA, marzo 11. — Se ha constituído una comisión especial para organizar el trabajo de los prisioneros austriacos. Estos serán clasificados según sus profesiones u oficios y todos ellos deberán someterse a la jornada de trabajo existente para los obreros nacionales.

ROMA, marzo 11. — Está siendo muy comentada la carta que el Papa acaba de dirigir al cardenal Pempili. He aquí dicho documento:

"Encontrándonos entre los beligerantes como un padre entre sus hijos en lucha, nos hemos dirigido a ellos en el nombre de Dios para que renuncien a su mutuo propósito de destrucción y para que declaren una vez por todas, directa o indirectamente, cuáles son los objetivos que cada nación persigue.

"Considerando que todas las naciones son igualmente útiles en la comunidad de los pueblos, hemos pedido que hagan cualquier sacrificio de amor propio o de interés egoísta que fuere necesario. Ese era el único medio de calmar este monstruoso conflicto, de acuerdo con los dictados de la justicia y de llegar a una paz equitativa y duradera.

«La verdad es que nuestros paternales consejos no han sido hasta ahora escuchados y la guerra con todos sus horrores continúa. Sin embargo, no debemos permanecer en silencio. Es imposible que nos abstengamos de levantar nuestra voz una vez más contra la guerra, que parece un suicidio de la Europa civilizada.

"No debemos cesar en cualquier momento que sea propicio, en nuestros esfuerzos por indicar los medios que estén al alcance de todos con la esperanza de obtener el tan deseado fin."

En el frente oriental

Exito ruso en el Strypa

Ataques de aeroplanos

Bombardeo de la ciudad de Dusnik

PETROGRADO, marzo 11. — Los alemanes continúan sus enérgicos bombardeos en todo el sector de Riga, lo que hace suponer que proyectan iniciar en breve una violenta ofensiva.

El estado mayor ruso ha tomado todas las medidas indispensables para hacer fracasar los propósitos de los alemanes. El general Kuropatkin, hombre de considerable actividad y energía, está resuelto a no dejarse sorprender por los planes del mariscal Hindenburg.

Sábese que los alemanes están acumulando refuerzos en el norte del frente, especialmente en la región de Friedrichstadt. En esa zona los germanos han efectuado ya varias tentativas para cruzar el río Dwina; pero ninguna de ellas ha obtenido resultados.

PETROGRADO, marzo 11. — Comunican de Vieff que ayer los austriacos realizaron avances en la región del Strypa superior pero fueron rechazados. En esas acciones la artillería rusa demostró una enorme superioridad sobre la del enemigo.

Los austriacos, no satisfechos con el fracaso de sus tentativas, insistieron en ellas; mas no obtuvieron mayores resultados. Los rusos los volvieron a rechazar y los persiguieron hasta sus propias trincheras, tomándoles un número de prisioneros.

Las bajas austriacas en esa lucha fueron considerables.

AMSTERDAM, marzo 11. — Por noticias recibidos en esta ciudad se sabe que los aeroplanos alemanes muestran una extraordinaria actividad en el frente de Rusia.

Ayer una escuadrilla de aeroplanos germánicos atacó a la ciudad de Dwinsk causando enormes destrozos.

Los aviadores alemanes han afirmado definitivamente su ascendiente sobre las filas moscovitas.

FRENTES SECUNDARIOS

Continúa el avance ruso en el Cáucaso

INMINENTE OCUPACION DE TREBISONDA

Exito turco en la Mesopotamia

OTRAS INFORMACIONES

PETROGRADO, marzo 11. — Comunican de Tiflis que el avance ruso se realiza ahora con más rapidez que nunca.

Los rusos marchan hacia Trebisonda en forma incontenible, persiguiendo a los turcos, que ni siquiera intentan oponer resistencia.

Anúnciase, además, que en la costa del mar Negro, cerca de Trebisonda, han desembarcado importantes contingentes moscovitas.

La ocupación de Trebisonda es inminente.

Actualmente el puerto de Rieb sirve de base a las operaciones contra la mencionada ciudad.

Numerosas fuerzas moscovitas que avanzan sobre Trebisonda se encuentran ya a 27 millas de dicha plaza.

AMSTERDAM, marzo 11. — Comunican de Constantinopla que el gobierno turco publicó el siguiente comunicado:

"En el frente de Irak, en la mañana del 8 del corriente, la principal fuerza enemiga nos atacó desde la orilla derecha del Tigris. El combate duró hasta el anochecer.

"Los ingleses ocuparon momentáneamente parte de las trincheras turcas; pero fueron desalojados mediante un contraataque realizado por las reservas turcas.

"Los ingleses se retiraron a sus anteriores posiciones, dejando en las trincheras turcas 2.000 muertos y gran cantidad de armas y municiones.

"Las pérdidas turcas fueron relativamente pequeñas".

LONDRES, marzo 11. — Por noticias recogidas en el ministerio de la India, se sabe que en el Irak, el general Aylmen sufrió un sensible revés.

Dicho general, que operaba el miércoles a siete millas del Tigris, en la orilla derecha, se vió obligado a retirarse a consecuencia de la falta de agua. La retirada se efectuó después de evacuar los heridos.

NUEVA YORK, marzo 11. — Comunican por radiotelegrama desde Berlín que los diarios de Bagdad anuncian que el emir Ibn el Rashid proclamó la guerra santa en todo su territorio y ordenó a las tribus que manda el emir Madshis que se unieran a los guerreros de las tribus de El Adshman.

Agrega el despacho que informaciones del Cairo recibidas en Italia anuncian que se produjo últimamente una grave sublevación en Egipto, y los beduinos del Sudán atacaron a los ingleses.

El comité nacional de Egipto se pronunció también contra la dominación inglesa.

LONDRES, marzo 11. — Se ha publicado el siguiente boletín oficial sobre las operaciones en el Este de Africa:

"El general Smuts anuncia que después de la ocupación de Chala, ayer las fuerzas del general van de Venter avanazron hacia Taveta, encontrando esta localidad parcialmente evacuada por el enemigo. Algunos alemanes con una ametralladora se rindieron al general Berenguer y actualmente ocupamos Taveta.

"Simultáneamente con estos movimientos de avance el general Tighe inició ayer el bombardeo de la posición de Salaita, que más tarde fué atacada y ocupada.

"Las operaciones continúan".

La acción naval

Actividad de los submarinos

Hundimiento de un destroyer y un torpedero

Barcos mercantes a pique

LONDRES, marzo 11. — En los círculos marítimos reina cierta inquietud por la actividad que despliegan los submarinos alemanes.

Cada día los hundimientos son más numerosos, lo que, como se comprende, está ocasionando enormes pérdidas al comercio británico.

La reciente salida de la escuadra de guerra alemana tiene ahora su explicación, a juicio de los críticos navales. Manifiestan éstos que la escuadra salió escoltando a varios buques colocadores de minas que han llenado de esos elementos de destrucción las aguas del mar del Norte.

LONDRES, marzo 11. — Anúnciase el hundimiento del vapor francés "Ville du Havre", de 5.026 toneladas.

Se han salvado 26 hombres de la tripulación y de dos no se tienen noticias.

El "Ville du Havre" pertenecía a la Compagnie Havraise.

ESTOCOLMO, marzo 11. — Comunican de Malmoe que el barco sueco "María", que había salido de Estocolmo para Grimsby, chocó con una mina frente a Faltsterbo.

El "Marta" se encuentra aún a flote.

LONDRES, marzo 11. — Llega la noticia del hundimiento del barco noruego "Silius".

Faltan tres hombres de su tripulación.

PARIS, marzo 11. — El vapor "Lousiane" se hundió ayer a las 11 de la noche.

Es probable que fuera torpedeado por el submarino que ha estado operando a lo largo de la costa entre Boulogne-sur-Mer y El Havre y que echó a pique al "Hermatrice".

LONDRES, marzo 11. — El almirantazgo ha publicado el siguiente boletín:

"El destróyer británico "Coquette" y el torpedero número 11 han chocado con minas frente a la costa del este y se han ido a pique.

"Faltan un oficial y 21 hombres del "Coquette" y tres oficiales y 20 hombres del torpedero.

El "Coquette" desplazaba 335 toneladas y estaba en servicio desde 1897".

La baja del marco

LONDRES, marzo 11. — Se anuncia que en las plazas del norte de Europa el marco sigue bajando.

La baja en Berna ayer en el cambio fué de cincuenta céntimos y hoy aumentó a un franco. Influye en esta baja creciente el fracaso de la ofensiva alemana en el Mosa.

En los Balcanes

El efectivo de los aliados

PARIS, marzo 11. — Despachos de Salónica informan que el general Sarrail prosigue sus preparativos para una próxima ofensiva contra los alemanes y búlgaros.

Este ataque a las líneas enemigas está subordinada al tiempo.

Aumenta continuamente la cantidad de municiones de los aliados en Salónica y reina gran actividad en el estado mayor del general Sarrail.

Tanto los franceses como los ingleses y los serbios esperan con impaciencia el momento de reanudar la lucha.

Hay actualmente en esa región 85.000 franceses, 120.000 ingleses y 15.000 serbios y de Marsella partieron otros 15.000 franceses.

El hundimiento del Silius

WASHINGTON, marzo 11. — El cónsul norte americano en El Havre telegrafió al departamento de estado anunciando que el barco noruego "Silius", en viaje de Nueva York a El Havre, fué torpedeado sin previo aviso por un submarino alemán.

A bordo del "Silius" iban 7 ciudadanos norteamericanos, todos los cuales se salvaron.

SITUACION MILITAR

LA BATALLA DE VERDUN. — LA ALDEA Y EL FUERTE DE VAUX. — LOS FRANCESES ANUNCIAN UN EXITO ALEMAN EN CORBEAUX. — EN EL CAUCASO LOS RUSOS CONTINUAN PERSIGUIENDO A LOS TURCOS. — DESEMBARCO DE TROPAS MOSCOVITAS CERCA DE TREBISONDA. — UN REVES BRITANICO EN LA MESOPOTAMIA. — LA LUCHA EN LOS MARES. — ACTIVIDAD DE LOS SUBMARINOS. — ULTIMOS HUNDIMIENTOS.

Según las informaciones enviadas por los corresponsales, la batalla de Verdun continúa más intensa, más furiosamente que nunca. Los alemanes, que, a juzgar por las noticias procedentes de Suiza, han puesto en el frente de combate todos sus hombres disponibles, de 19 a 40 años, no han desistido de sus propósitos y prosiguen sus ataques con una energía sis precedentes. Algunos críticos militares expresan la opinión de que la ofensiva contra Verdun no es más que un amago para desviar la atención de los franceses y dar el golpe en otro lugar. Esa fué nuestra opinión en un principio; ahora creemos que, en vista del éxito obtenido, los alemanes han decidido seguir sus ataques en ese sector, y que sólo en caso de un revés muy serio allí, iniciarían la ofensiva en otro punto.

Hoy los franceses dan en parte la razón a los anteriores comunicados alemanes, pues reconocen haber perdido el bosque de Corbeaux. A su vez los alemanes dan la razón a los boletines franceses, pues admiten que los republicanos reconquistaron el fuerte de Vaux. Los franceses siguen sosteniendo que no lo perdieron nunca y llaman mentiroso en todos los tonos a los alemanes. Estas son pequeñeces que nosotros no podemos entrar a comentar. Lo único que nos interesa es saber que los soldados de la república se encuentran en posesión del fuerte de Vaux, lo que quiere decir que las tropas del Kaiser no han alcanzado nuevas ventajas importantes al este del Mosa y que la fortaleza de Verdun aun no se halla seriamente amenazada.

Los despachos de París dan a comprender que el heroísmo, la brillantez y la resolución de vencer que están desplegando los franceses son sencillamente extraordinarios. Los soldados de la república van a la lucha completamente seguros de que no volverán. Todos ellos antes de dirigirse al frente envían a sus familias cartas lacónicas y trágicas, que revelan una determinación inquebrantable y conmovedora. Es imposible no rendir alguna vez un tributo de admiración a esos valientes, que tan noblemente dan su vida por la patria.

En el Cáucaso los rusos continúan avanzando. Los turcos, en plena derrota, ni siquiera se atreven ya a publicar sus boletines, — hoy célebres por su hilarante despárpajo — anunciando que en el frente del Cáucaso la situación no ha sufrido modificaciones. Para llegar más pronto a Trebisonda, objeto principal de los rusos por el momento, el gran duque Nicolás ha desembarcado tropas en la costa del Mar Negro, cerca de la mencionada ciudad. Las fuerzas desembarcadas, que han de ser suficientemente numerosas, atacarán por retaguardia a los turcos que se retiran a lo largo de la costa, obligándoles, si no tienen tiempo para ello, a retirarse precipitadamente hacia el sur.

La ocupación de Rizeh, anunciada hace algunos días, sería de gran beneficio para los rusos, pues aprovecharán dicha población como base de las tropas que avanzan sobre Trebisonda. La toma de este puerto por los moscovitas puede considerarse inminente. Es más que probable que los turcos presenten en él solo una débil resistencia.

Pero no en todas partes la suerte de los otomanos es tan desastrosa. En la Mesopotamia han obtenido un triunfo. El general Aylmer, al mando de una columna británica debidamente reforzada, avanzó en dirección a Kut-el-Amara, con el propósito de obligar a los turcos a levantar el sitio que ha puesto a las tropas inglesas refugiadas en esa aldea. El avance fué rechazado con grandes pérdidas para los ingleses, que dejaron unos 2.000 muertos en algunas trincheras otomanas que habían conseguido ocupar.

La actividad de los submarinos alemanes en aguas francesas e inglesas se hace cada día más intensa. Añádese a eso el hecho de que los alemanes han colocado nuevas minas en el mar del Norte y en el canal de la Mancha. Las consecuencias de esto son las pérdidas en barcos que están sufriendo los aliados. Ayer, además del hundimiento del vapor "Louisianne" y de otros buques menores, los aliados han perdido dos barcos de guerra: el destroyer "Coquett" y el torpedero número 11, ambos ingleses.

LA GUERRA ENTRE PORTUGAL Y ALEMANIA

El retiro de los ministros

LLEGADA DEL SEÑOR ROSEN A MADRID. — CONFERENCIA CON EL EMBAJADOR DE ALEMANIA. — EL ESPIRITU PUBLICO EN PORTUGAL Y EN ESPAÑA. — MEDIDAS DICTADAS POR EL GOBIERNO PORTUGUES. — LA PRENSA EXTRANJERA Y EL CONFLICTO. — OTRAS INFORMACIONES.

MADRID, marzo 11. — Se encuentra en esta capital el señor Rosen, ministro de Alemania en Lisboa. Dicho diplomático llegó acompañado de todo el personal de la legación.

Inmediatamente se dirigió a la embajada de Alemania, acompañado del primer secretario, que fué a esperarlo a la estación del Mediodía.

El señor Rosen conferenció largamente con el embajador, y éste resolvió telegrafiar luego a Berlín.

BERNA, marzo 11. — Ha llegado a territorio suizo el señor Lidonio Paes, ministro que fué de Portugal en Berlín hasta declararse la guerra.

Seguirá viaje a París y de dicha capital continuará vía Madrid su regreso a Lisboa.

Dicho diplomático no quiso dar informes a los periodistas.

MADRID, marzo 11. — La entrada de Portugal en la guerra crea una situación incómoda al gobierno español. Se teme que cualquier tentativa de los submarinos alemanes a las costas portuguesas ocasione conflictos a España.

El gobierno se reunió varias veces y el ministro de Guerra y el de marina dictaron algunas disposiciones.

Respecto a la actitud del pueblo español, puede asegurarse que es firme su deseo de mantenerse neutral y de no salirse de ella, suceda lo que suceda.

LISBOA, marzo 11. — Se anuncia que el ministro portugués en Berlín, señor Sidonio Paes, al retirarse de Alemania entregó provisionalmente al ministro del Brasil la defensa de los intereses portugueses.

LISBOA, marzo 11. — Continúan las negociaciones para la formación de un nuevo gabinete.

MADRID, marzo 11. — A consecuencia de la declaración de guerra de Alemania a Portugal, numerosos alemanes llegan a todas las ciudades fronterizas.

En los puertos del Norte varias familias alemanas se instalan a bordo de los buques alemanes refugiados.

LONDRES, marzo 11. — La agencia Reuter anuncia que el gobierno británico ha recibido del ministro británico en Lisboa el aviso telegráfico de que Alemania declaró el jueves por la tarde la guerra a Portugal.

Se declara que el acto de Alemania es una pura provocación, en vista de que Portugal tenía legalmente el derecho absoluto de requisar unos buques inmovilizados desde tanto tiempo.

Contrariamente a la pretensión alemana, la decisión portuguesa no contraviene en ninguna manera al tratado germano-portugués, en vista de que los buques requisados no estaban en tránsito.

LISBOA, marzo 11. — Carece totalmente de veracidad el rumor de que han sido señalados varios submarinos a veinte millas de la embocadura del río Tajo.

Varios cañoneros portugueses recorren activamente las aguas jurisdiccionales, en servicio de vigilancia.

Los buques que entren en el Tajo serán sometidos a registro.

PARIS, marzo 11. — Toda la prensa francesa elogia sin tasa la actitud asumida por Portugal y manifiesta que los aliados sabrán oportunamente recompensar su valioso apoyo a la causa de la civilización y de la justicia.

LOS CANDIDATOS RADICALES A DIPUTADOS NACIONALES POR LA PROVINCIA DE BUENOS AIRES

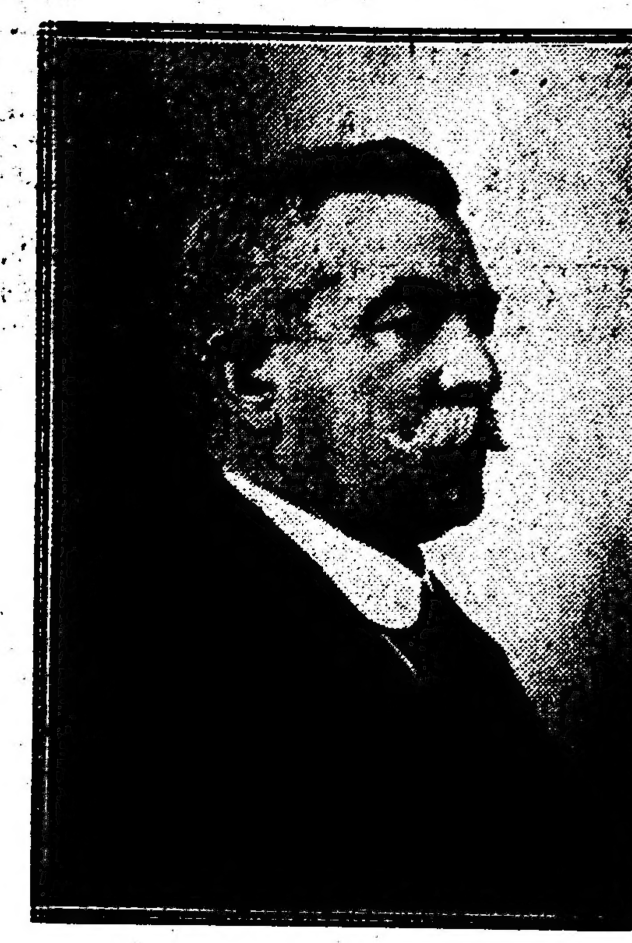
Luis Monteverde

Doctor Domingo E. Salaberry

Ingeniero Federico Alvarez de Toledo

Dr. Marcelo T. de Alvear

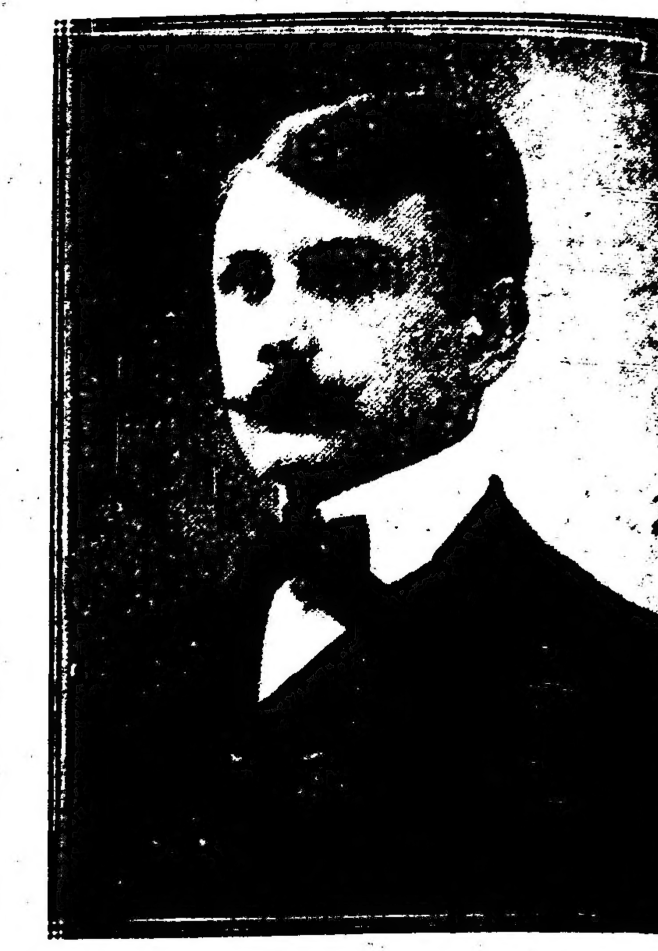
Doctor Pedro Solanet

Coronel Martín Irigoyen

Sr. Delfor del Valle

Coronel Ricardo Pereyra Rozas

Doctor Valentín Vergara

Unión Cívica Radical de Santa Fe

Su reorganización

Nómina de los delegados

La comisión designada por el Comité Nacional de la Unión Cívica Radical, para proceder a la reorganización del partido en la provincia de Santa Fe, ha tomado ayer resolución oficial y definitiva en el asunto, concebida en los siguientes términos:

"En presencia de la situación creada a la Unión Cívica Radical en la provincia de Santa Fe, por los sucesos que son notorios, habiendo sido desconocidas expresamente las dos reorganizaciones anteriormente efectuadas, por las razones consignadas en la nota de 17 de febrero, dirigida al comité nacional, y atenta la brevedad de los términos que imponen reglas y procedimientos de excepción, dentro del deber de una consulta amplia y directa a la voluntad del pueblo de Santa Fe, la comisión que suscribe en ejercicio de sus facultades, y cumpliendo el mandato recibido del comité nacional resuelve:

"1.o. Proceder a una organización provisoria de la Unión Cívica Radical en la provincia de Santa Fe, y en concepto de que los comités emanados de esa organización procederán a ampliarla en carácter definitivo a la brevedad posible.

"2.o. Convocar al pueblo de la provincia para realizar esa reorganización, en acto público, que se verificará en las capitales de los 19 departamentos, el día 15 de marzo de 1916, bajo la presidencia de los delegados especiales que esta comisión designara. — Firmado: Vicente Gallo, Fernando Saguier, Marcelo T. de Alvear, Leopoldo Melo".

Los diputados nacionales Saguier, Alvear, Gallo y Melo, tienen resuelto trasladarse a la capital santafesina en el día de mañana.

Llevan en carácter de secretario al de la diputación, señor Héctor Núñez, y han obtenido el concurso de cooperación para la tarea que van a emprender, de los diputados Alfredo Demarchi, Tomás de Veyga, Francisco A. Becú, Martín Reibel, doctores Carlos F. Melo, Víctor M. Molina, Carlos A. Becú, Laurentino Olascoaga, Horacio González del Solar, Severo Goñi, señores Arturo Goyeneche, Remigio Lupo, Raúl Carranza, teniente de navío Lauro Lagos, doctores Pablo Torello, Mario Carranza, Joaquín Llambías, Andrés Ferreyra, Diego Molinari, Leónidas Anastasi, Alfredo Bousquet, Alfonso Pugnalin, José González Pagliere, señores José M. Ferreyra Reynafé, Guillermo Lynch y Restituto Caraza, esperando en la tarde de hoy la contestación de otros ciudadanos prestigiosos del radicalismo, que también están dispuestos a secundar la acción que despliegan los comisionados.

Han sido invitados igualmente conspicuos correligionarios de Córdoba y Entre Ríos, para que se encuentren el 15 en las localidades limítrofes a dichas provincias.

De la ciudad de Paraná hay aviso que aceptan la misión que se les confía, los doctores Dalmiro H. Basaldúa, Antonio Fayó y varios legisladores provinciales.

La concurrencia de tan numerosa delegación obedece al propósito de que las asambleas populares e instalaciones de comités para designar sus autoridades, se haga bajo el patrocinio de ciudadanos equidistantes de las fracciones en lucha de predominio, y alcancen aquellos actos el sello de la más completa imparcialidad.

EXPORTACION DE CARBON

Hoy han llegado cuatro vapores con cargamento completo de carbón: el español Rosario, procedente de Cardiff y consignado a Mihanovich, el inglés Rocío, consignado a Cory; el noruego Terrier, procedente de Nordfold y consignado a Bulmann; el griego Yhrasyvolcus, procedente de Baltimore y consignado a la compañía Alemana. El total de dichas partidas asciende a 20.000 toneladas.

La noticia será acogida seguramente con regocijo en nuestros círculos industriales, dada la escasez de combustible que estamos padeciendo.

La política y el correo

Enérgica resolución del director general

Se nos informa que la Dirección General de Correos y Telégrafos ha resuelto, por reciente decreto, suspender en el ejercicio de sus funciones al jefe del distrito de La Plata, señor Justo L. Chanetar.

La medida disciplinaria concuerda con la circular pasada por el director general doctor Carlos Aldao al iniciarse en el cargo, prohibiendo a todo el personal intervenir en asuntos de orden político y electoral.

La medida aludida ha sido decretada en virtud de que el funcionario suspendido, desatendiendo instrucciones expresas, accedió al pedido amistoso del presidente de la junta escrutadora nacional de la provincia de Buenos Aires, doctor Ricardo Guido Lavalle, respecto de nóminas de oficinas y estafetas de correos de la provincia, a efecto de obtener nóminas de ciudadanos con aptitudes necesarias para desempeñar funciones de presidentes de comicios.

Según la Dirección General de Correos, al contestar el señor Chanetar la investigación ordenada con tal motivo, ha incurrido en pretextos poco satisfactorios que determinaron su suspensión.

Opiniones sobre nuestro ejército

La nueva ley de cuadros y ascensos juzgada por un jefe chileno

Conforme prometimos ayer a nuestros lectores, damos a conocer la parte más saliente del artículo del mayor chileno P. Charpin que sobre la nueva ley de cuadros y ascensos de nuestro ejército ha publicado dicho militar en el último memorial del ejército de Chile, notable publicación técnica editada en los talleres del estado mayor general de las fuerzas armadas terrestres del país vecino.

El publicista comienza declarando que el arduo problema de la correcta selección eliminación y ascenso del personal de oficiales de un ejército lo acaba de resolver la Argentina en forma sumamente satisfactoria con la promulgación de nuestra nueva ley de cuadros y ascensos.

Por ella — añade — se barren radicalmente los obstáculos que se refieren a la eliminación conciliando los intereses del estado al proceder a una selección estricta, y los de los elementos eliminados al consultar su jubilación en forma tan completamente razonable, como lo consideraba la ley chilena de retiro forzoso, antes de la inesperada amputación de diciembre próximo pasado.

Agrega después que nuestra ley está llamada a asegurar el ascenso rápido de los más aptos, la eliminación de los malos y la renovación total de los cuadros, en forma tan completa que nada deje confiado al azar, pues con 63 eliminaciones en el año y un número correspondiente de reemplazos porporcionados por la escuela superior de guerra, se producirá un movimiento ascensional que pueda llevar al grado de general a los oficiales en un plazo mínimo de 27 años y uno máximo de 34.

Como los oficiales argentinos salen de la escuela — continúa el articulista — en una edad que fluctúa entre los 19 y 25 años, tan alta jerarquía podía ser alcanzada seguramente, a los 46 años de edad por los más aptos, y a los 59 por los menos afortunados, o salidos de la escuela con el máximo de la edad.

A este particular lamenta el autor del artículo lo que según él acontece en el ejército chileno, cuyos capitanes—dice—salen con 18 años de la escuela militar y a los 40 años todavía continúan en el grado de capitán, avanzando en 20 años de servicio sólo tres grados y quedándoles cinco de los más demorosos para llegar a la más alta jerarquía.

Después de consignar los puntos capitales que contiene nuestra ley, manifestando que son dignos de ser considerados en el estudio de la ley de ascensos que el ejército chileno espera, el mayor Charpin hace constar que las eliminaciones en nuestro ejército se efectúan en aquéllos que han sido postergados y no han ascendido en el grado máximo, y que los oficiales eliminados en esa forma obtienen una mejora del 20 o|o en su pensión de retiro.

La ley argentina — agrega — establece además la creación de los tribunales de honor, a los que califica de órganos de extraordinaria importancia para juzgar los hechos que caen bajo la sanción penal militar, pero que por su trascendencia, desde el punto de vista de las exigencias especiales del estado militar tienen una influencia muy grande en la corrección, unidad y homogeneidad de la oficialidad y constituyen auxiliares preciosos de los comandos para el mantenimiento de la disciplina y camaradería del cuerpo de oficiales.

Termina manifestando el publicista referido que juzgada nuestra ley en conjunto, significa un paso definitivo, trascendental, en la constitución del cuerpo de oficiales y en su correcto ascenso y empleo.

Importantes adhesiones al radicalismo

El comité de la Unión Cívica Radical de la Provincia está recibiendo diariamente importantes adhesiones de hombres de positiva influencia política en la campaña.

Las últimas adhesiones llegadas al comité central son las del coronel Rodolfo Mom, señor Poicarpo Mom y escribano José M. Márquez.

El coronel Mom es un distinguido jefe de nuestro ejército, de pura tradición cívica, que en 1890, en las jornadas del Parque, puso su espada a favor de la causa popular.

En San Martín, donde reside desde hace muchos años, el coronel Mom goza de merecido prestigio.

UNA VICTIMA DE LA GRAN CATÁSTROFE

DON LUIS DESCOTTE

En la horrible catástrofe del Asturias, entre otras muchas pérdidas lamentables, se cuenta la de un hombre bueno, laborioso, inteligente y progresista: don Luis Descotte, iniciador, fundador y director de la Compañía Nacional de Muebles.

La noticia de su desaparición ha causado profundo pesar en el vasto círculo de sus amistades y de su clientela.

Joven aun, pues contaba apenas cuarenta y un años, muere trágicamente, cuando el porvenir le sonreía, después de una vida de ejemplar consagración al trabajo.

Destaquemos un instante su nombre, entre los centenares que ha circulado la prensa, para honrar su memoria.

Era Descotte un franco-argentino, a la manera de otros muchos difundidos en nuestros círculos sociales, los cuales son como la alianza viva y perdurable de Francia y la República Argentina.

Descendía de un trabajador infatigable; Mario Descotte; con el se inició en la vida del comercio, heredando la perseverancia y el don de gentes, dos cualidades innatas en los hijos de la gran nación amiga.

La última etapa de su jornada fué la fundación y dirección de la Compañía Nacional de Muebles. Los tiempos no resultaron propicios, pero Descotte, querido y respetado por una numerosa y selecta clientela, trabajó como en las épocas florecientes.

Era a un mismo tiempo comerciante, amigo y consejero. Nadie se vinculó a su casa sin reconocer su gusto exquisito, jamás impuesto, siempre agradable y concienzudamente sugerido, con un tacto que en muchos casos hubieran envidiado los más hábiles diplomáticos.

Descotte, argentino de nacimiento y de corazón, amaba entrañablemente a esta tierra.

Deja una esposa que contaba las horas para volverlo a ver, después de seis meses de ausencia, y cuatro hijos pequeños e infortunados.

Las víctimas del oficialismo santiagueño

FALLECIMIENTO DEL Sr. OLIVERA

SANTIAGO DEL ESTERO, marzo 11 — Comunican de La Banda que ha fallecido en aquella localidad el señor Olivera, distinguido miembro del radicalismo santiagueño.

Como se recordara, el día de la elección, el señor Olivera y el señor Pecci fueron agredidos a balazos por el oficialismo.

El señor Pecci murió instantes después del mismo atentado gubernista."

CARNAVAL

Montes de Oca. — A última hora se han presentado inconvenientes que impiden tenga lugar esta noche el corso anunciado.

Mañana se otorgarán los valiosos premios destinados a las sociedades, grupos, carruajes y máscaras sueltas.

Almirante Brown. — De acuerdo con el permiso dado por la intendencia municipal se realizará esta noche un corso de flores en la calle Almirante Brown, desde Gualeguay a Pedro Mendoza. El domingo tendrá lugar un concurso de comparsas, centros, máscaras, etc.

Belgrano. — En razón de análoga autorización del anterior, se celebrará esta noche en la avenida Cabildo el corso, como en las noches anteriores y creemos no ha de disminuir el entusiasmo que lo ha caracterizado.

Flores Vélez Sársfield. — El permiso solicitado por los comerciantes y patrocinado por la comisión organizadora de ese corso a la intendencia municipal, para celebrar un corso esta noche, ha sido concedido.

La comisión hace saber que esta noche regirán las mismas disposiciones que en las noches anteriores en lo que se refiere a la entrada de los vehículos y precio de las boletas para los palcos y como derecho para carros y carruajes.

Recordamos que parte de las utilidades de este corso están destinadas a las fiestas del centenario.

Patricios. — La comisión organizadora del corso Patricios, de Uriarte a Suárez, ha resuelto otorgar los siguientes premios:

Sociedades: primer premio, 10 argentinos, segundo, 8; tercero, 6; cuarto, 4 y quinto 2.

Centros criollos: primer premio, 2 argentinos y segundo 1 y medalla.

Centros humorísticos: primer premio 2 argentinos [illegible] y medalla.

Palcos: primero, 2 argentinos; segundo un argentino y medalla.

Carruajes: [illegible] de oro y medalla de plata.

EN EL JARDIN ZOOLOGICO

Corso infantil

Distribución de premios. — Mañana se llevará a cabo en el Jardín Zoológico el último día del corso [illegible]. El jurado [illegible] por el fallo del jurado [illegible]. Seguramente [illegible] concurren [illegible] y una mayor abundancia de pequeños [illegible].

Insistimos en que sería conveniente establecer un cordón que circunde todo el trayecto del corso para evitar que la concurrencia impida la libre circulación de las máscaras.

De acuerdo con nuestros consejos, el jurado de señoritas ha resuelto que mañana desfilen frente a la explanada que se halla [illegible] oficial [illegible] en el pabellón de la [illegible] del Asilo todas las máscaras inscriptas, para poder discernir con mayor acierto los 90 premios que se destinan.

BAILES

Esta noche se reanudarán los bailes en los teatros que anunciamos en nuestra edición de ayer, para dar por clausurados en el día de mañana.

La empresa del San Martín tiene preparado para esta noche interesantes novedades.

Asistirán la mayoría de las [illegible] y bailarinas españolas, vistiendo trajes regionales de la península. Esto de por sí le asegura una velada lucida.

DIVERSAS

El Orfeón Gallego efectuará mañana en celebración de su 26.o aniversario, de tarde y noche, en el Parque Japonés un concurso a los mejores trajes de gallegos.

—En su local, Bolívar 947, esta noche y mañana continuarán los concursos de máscaras.

EN LAS SOCIEDADES

Esta noche y mañana por la tarde y la noche se celebrarán las siguientes [illegible] de disfraz y fantasía:

Esta noche: La Pusticana [illegible] en la Unione e Benevolenza [illegible] Orfeón Español, en su local [illegible] Mandolinístico Italiano, en la Casa Suiza, Rodríguez Peña 254; Centro Eslava, en La Argentina, Rodríguez Peña 361; La Rosa y Juventud del Día, en la [illegible] Operai Italiani, Sarmiento 1374; Centro [illegible] Español, en su local [illegible] de Alvear, en su local, Moreno [illegible]; Voluntarios de la Boca [illegible] Brandsen 567; Unidos de Coruña [illegible] Aragón, Tacuarí 257; Submarino Peral [illegible] en el Centro de Almaceneros, Sáenz Peña 242; José Verdi [illegible] Almirante Brown 756; Los Rebeldes, en la [illegible] Garibaldi, Sarmiento 2419; Orfeón [illegible] en la Colonia Italiana, Paraná 571; Tomo y Traiga y Leandro N. Alem, en la Sociedad Española de Belgrano, General Paz 1720; [illegible] Entre Nosotros [illegible] Italiana de Belgrano [illegible] Defensores de Villa Crespo [illegible] El Ideal, en su local [illegible] Verdes y Rojos, en la Giovine Italia [illegible] Todos o Ninguno [illegible] Sociedad de Orfeón [illegible] 1544; La Mascarita [illegible] Los [illegible] Devoto.

Mañana se realizarán [illegible] en su local [illegible] Defensores de Galicia, en el Orfeón Español, Orfeón Buenos Aires, en la [illegible] Operai Italiani, Tomo y Traiga y Leandro N. Alem, en la Sociedad Española de Belgrano, Verdes y Rojos, La Mascarita, Los Trovadores [illegible] Centro de Almaceneros.

De noche: [illegible] en el Orfeón Español, La [illegible] en la Unione e Benevolenza [illegible] en la Colonia Italiana, Los Independientes, en La Argentina; La [illegible] en la Casa Suiza, Los [illegible] Giuseppe Garibaldi, Los [illegible] Crespo, en su local [illegible] Sociedad de Orfeón [illegible] 1544; Unión de Amigos [illegible] Nazionale Italiana; Tomo y Traiga y Leandro N. Alem; Verdes y Rojos, La Mascarita [illegible]; Círculo Buenos Aires [illegible] Centro; Submarino Peral [illegible] en el Centro de Almaceneros.

Centro Recreativo "Los Independientes" — Mañana domingo, a las 10 p. m. tendrá lugar en el salón La Argentina un baile organizado por este importante centro.

En su última asamblea renovó la comisión, quedando constituída en la siguiente forma:

Presidente, don Primitivo Herrero; vice, señor Germán Morales; secretario general, señor Francisco Bevilacqua; prosecretario, señor José Vásquez Lais; secretario de fiestas, señor Críllio Santillán; tesorero, señor José Sobrado; protesorero, señor Cipriano Arreola.

Vocales: señores Servando [illegible] José Selva, Evaristo Canela, [illegible] Fernández, Antonio A. Graña, Enrique [illegible], Santos J. Lazarne, Daniel Sobrado, José De Rosa y José Silva. Revisor de cuentas, señor José Quarantino.

Grados ambulantes

Contra el analfabetismo

La directora de la escuela [illegible] del consejo escolar [illegible] González, ha elevado a la superioridad una nota pidiendo la creación de dos secciones de primer grado inferior, una para cada turno, que [illegible] grados ambulantes. [illegible] cantes que había en la escuela, se presentó un exceso de inscripción de [illegible] alumnos de primer grado [illegible] en los días [illegible]. Pensando la directora en la forma de dar instrucción a esos alumnos, se le ocurrió la idea de la creación de los grados ambulantes que ha sometido a [illegible] des. A su juicio el funcionamiento de esas secciones [illegible] a la organización de [illegible] de salas [illegible] a la enseñanza de las ciencias físico naturales y música. Estas dos asignaturas [illegible] que se dictan en los patios, harán [illegible] varios salones disponibles, pudiendo ser ocupados por los alumnos del grado ambulante.

Esta iniciativa [illegible] un estudio especial de la inspección técnica y del Consejo Nacional de Educación [illegible] resultara aprobada [illegible] beneficiaría a una porción de los alumnos que [illegible] concurrir a las escuelas por falta de asiento.

UNION CIVICA RADICAL

Los actos de anoche

ENTUSIASTA ASAMBLEA EN SAN ISIDRO

LA PROPAGANDA RADICAL EN LA PROVINCIA DE BUENOS AIRES

Conferencias que se anuncian

Informaciones de la capital e interior

LAS CONFERENCIAS DE ANOCHE

En la circunscripción 10.a—

Realizóse anoche, de acuerdo con lo anunciado, la conferencia organizada por el comité circunscripcional de Balvanera sur, en la esquina de Rivadavia y Misiones.

A las 9 p. m. y ante un público numeroso y entusiasta, abrió el acto el presidente del comité organizador, señor Alfonso D. Colli, con conceptuosas frases alusivas al actual momento político y relacionadas con la obra de propaganda tan inteligentemente desarrollado por nuestro partido.

A continuación y entre estruendosos aplausos de los concurrentes, ocupó la tribuna el diputado nacional doctor Vicente C. Gallo, quien comenzó diciendo que era la primer asamblea popular a que concurría, después de su reciente designación como candidato a diputado por el distrito electoral de la capital y que le cabía declarar que tal sanción era para él reconfortante y estimuladora para su gestión del futuro, si sus correligionarios de la metrópoli le honraban llevándole nuevamente al parlamento de su país.

Después de referirse a los ataques de nuestros adversarios socialistas y oligarcas, unidos hoy en la obra de difamación contra el radicalismo, auguró el triunfo indiscutible del partido en los comicios de abril, a despecho de todas las maquinaciones adversarias.

Al doctor Gallo, que fué entusiastamente ovacionado al finalizar su brillante improvisación, le siguió en el uso de la palabra el doctor Arturo Harnes, que pronunció un hermoso discurso, merecidamente aplaudido por los concurrentes.

A continuación, el doctor Antonio Petrozzi hizo un análisis de la obra socialista, comparándola con la efectuada por el partido Radical, llegando a conclusiones rotundas sobre la obra negativa que realizan los afiliados a la secta justista.

Acallados los aplausos con que el público premió la valiente disertación del doctor Petrozzi, se organizó una manifestación que con una banda de música a la cabeza se encaminó al local del comité de la sección 11.a, donde esperaban a los manifestantes un compacto grupo de afiliados, que recibieron la columna con vítores y aplausos entusiastas.

Acto seguido y desde uno de los balcones hizo uso de la palabra en nombre del comité de Balvanera Norte, el doctor Ernesto H. Celesia, que pronunció un breve pero hermoso discurso saludando a los visitantes en nombre de sus hermanos de causa de la parroquia.

A continuación del doctor Celesia, que fué muy aplaudido, ocupó la tribuna el candidato a diputado nacional doctor Carlos F. Melo, quien hizo un minucioso y erudito análisis de algunos de los puntos de la plataforma electoral socialista, probando en forma incontrovertible que ellos no eran como lo pretendían aquéllos postulados que les pertenecían por derecho propio, pues otros hombres y otras fracciones políticas los habían propuesto con anterioridad en el parlamento, y sometido a la libre discusión de los pensadores y estadistas.

Continuó el doctor Melo durante largo rato haciendo la disección de la plataforma socialista en forma convincente, que dejó al auditorio plenamente persuadido de la obra inteligente y vigorosa que ha de desarrollar en el Congreso de la nación el ilustrado candidato, a quien el pueblo de la capital ha de ungir en los comicios de abril con el título más preciado a que puede aspirar un ciudadano dentro de una democracia.

La hermosa asamblea terminó poco antes de media noche entre vítores y aplausos a la causa del radicalismo, después que hubo usado de la palabra despidiendo a la concurrencia el señor Luis P. Bacqué.

Circunscripción 19.a—

En Ayacucho y Posadas se celebró anoche la conferencia organizada por el comité de esta parroquia, a la que asistió numerosa concurrencia.

Habló en primer término el doctor Faustino Alsina, presidente de aquel comité, al que siguieron en el uso de la palabra el doctor Víctor M. Molina, doctor Arturo Goyeneche y Juan B. Peyrotti, todos los cuales, con el acierto en ellos común, trataron diversos e interesantes tópicos de actualidad política, siendo muy aplaudidos por la numerosa concurrencia.

El acto transcurrió en medio del mayor orden, dándose al finalizar vivas al partido y a sus dirigentes.

Otras conferencias—

Con gran éxito tuvieron lugar asimismo las conferencias anunciadas por la circunscripción 3a., por la 9a. y por la 12a., asistiendo numeroso público, que aplaudió con calor a los oradores.

La falta material de espacio nos impide ocuparnos con la debida atención de estos actos.

✡ ✡ ✡

CONFERENCIAS ANUNCIADAS

Día 14—

Subcomité "Mariano Moreno", de la 3.a, a las 8.30 p. m., en Tres Esquinas y Montes de Oca.

—Organizada por el subcomité "Mariano Moreno", de la circunscripción 9.a. En Independencia y Jujuy.

—Circunscripción 7.a, subcomité "Circuito 50", en Otamendi y Avellaneda, a las 9 p. m.

—De la circunscripción 18.a, en Rivera y Canning. Oradores: Doctores Víctor M. Molina, José González Pagliere, Laurentino Olascoaga y señor Guillermo Súllivan. Terminada esta conferencia, se irá en manifestación hasta Canning y Guayanas, donde se inaugurará el funcionamiento de las comisiones de los circuitos 174 y 175.

—Organizada por el club "Agustín Rocca", de la circunscripción 17.a, en Arévalo y Huergo.

—Del subcomité "Bajo Belgrano", en su propio local, calle Montañeses 2406.

Día 16—

—Circunscripción 7.a, subcomité "Circuito 55", en Cangallo y Bulnes, a las 7 y 30 p. m.

—Circunscripción 1.a, subcomité "José Camilo Crotto". En Escalada y Provincias Unidas, a las 8.30 p. m. Hablarán los doctores José González Pagliere, Andrés Ferreyra (hijo), y los señores Nicolás A. Calvo, Vila Bravo y Guillermo Súllivan.

—Del subcomité radical "Doctor Antonio Araya", en Santa Fe y Coronel Díaz, a las 9 p. m.

Día 17—

—Circunscripción 15.a, en Triunvirato y Gurruchaga, a las 8.30 p. m., organizada por el subcomité circuito 135.

—En Martín García y Defensa, organizada por el subcomité "Lorenzo S. Solari", de la circunscripción 3.a. Oradores: señor Delfor del Valle, Diego L. Molinari, Natalio Noli Argento, Italo A. Nápoli, Angel Vailati, Federico F. Casadó y Benjamín Bonifacio.

Día 18—

—En Cayena y avenida San Martín, organizada por los subcomités de la sección 15a., "Bella Vista" y "2 de Julio".

—Subcomité "Ingeniero Cornelio Baca", de la circunscripción 3.a.

Día 19—

—Circunscripción 7.a, subcomité circuito 49, en Medrano y Rivadavia, a las 5 y 30 p. m.

—Circunscripción 7.a, subcomité circuito 57, en Córdoba y Gazcón, a las 8.30 p. m.

—Circunscripción 15.a, en Gurruchaga y Muñecas. A las 5.30 p. m., organizada por el subcomité circuito 135.

—Subcomité "Mariano Moreno", de la 3.a, en San Antonio y Tres Esquinas, a las 4 y 30 p. m.

Día 21—

Club "Juventud Agustín Rocca", de la 17.a, a las 8 y 30 p. m., en las calles Carranza y Nicaragua.

—Circunscripción 7.a, subcomité circuito 54, en Pringles y Bogotá, a las 8.30 p. m.

Día 22—

De la circunscripción 9.a, organizada por el subcomité "Mariano Moreno". En Boedo y Belgrano.

Día 23—

Subcomité "Mariano Moreno", a las 8.30 p. m., en Australia y Salón.

—Circunscripción 7.a, comité "Circuito 49", en Bartolomé Mitre y Río Janeiro, a las 8.30 p. m.

—En Thames y Triunvirato, a las 9 p. m., organizada por el subcomité circuito 135, de la sección 15.a

—En Triunvirato y Vera, organizada por el subcomité circuito 135, de la circunscripción 15.a, a las 8.30 p. m.

Día 24—

—Circunscripción 7.a, subcomité "Circuito 56", en Guardia y Bulnes, a las 5.30 p. m.

—Circunscripción 1.a, subcomité "José Camilo Crotto". Gran velada política en el cine Newbery (Tellier 23). Oradores: señor José Luis Cantilo, doctor Vicente C. Calvo, Domingo E. Salaberry, Martín Reybel, Arturo Goyeneche, Ricardo Davel, teniente de navío Lauro Lagos y Nicolás A. Calvo.

Día 26—

—En Tellier y avenida Chicago, a las 2 de la tarde, organizada por el subcomité "José Camilo Crotto", de la circunscripción 1.a.

—En San Pedro y Miralla, organizada por el mismo de la anterior, a las 3 p. m.

—En Villa Lugano, a las 5.30 p. m. Esta conferencia y las dos precedentes, han sido organizadas por el citado subcomité "José Camilo Crotto", de la sección 1.a Las dos primeras asambleas, una vez terminadas, irán en manifestación hasta Villa Lugano.

Los oradores designados son: Doctores Tomás A. Le Bretón, Víctor M. Molina, Carlos F. Melo, Benjamín Bonifacio, Diego Molinari y los señores Nicolás A. Calvo y Ricardo M. Jiménez.

Día 28—

Club "Juventud Agustín Rocca", de la 17.a, a las 8.30 p. m., en las calles Santa Fe y Luis María Campos.

Día 29—

—En Monte Dinero y avenida San Martín, organizada por los subcomités "Bella Vista" y "26 de Julio" de la sección 15a.

Día 30—

De la circunscripción 9.a, patrocinada por el subcomité "Mariano Moreno". En Rioja y Agrelo.

Día 31—

Club "Juventud Agustín Rocca", de la 17.a, en las calles Bompland y Costa Rica, a las 8 y 30 p. m.

—Organizada por el subcomité "Ingeniero Cornelio Baca", de la circunscripción 3.a.

✡ ✡ ✡

INFORMACIONES DIVERSAS

Todos los días, de 8 a 10 p. m., permanece abierta para recibir adhesiones la secretaría del subcomité radical Talar, de la 15.a, Lacar 3093.

—El comité de la sección 3.a y los subcomités de la misma se han declarado en sesión permanente y funcionan todos los días en los siguientes puntos:

Comité central, Montes de Oca 716, de 5 a 7 y de 9 a 11 p. m.; subcomité Mariano Moreno, de 8 a 10 p. m., en Villarino 2296; subcomité Capitán Miguel González, de 8 a 10, en Sáenz Peña 1958.; subcomité Lorenzo S. Solari, de 8 a 10, en Chacabuco 1494; subcomité Cornelio Baca, de 8 a 10 p. m., en Lazuriaga 20.

—La secretaría del subcomité "Fernández Villanueva", de la circunscripción 17.a, ha quedado definitivamente instalada en las calles Soler esquina Bompland. Todos los ciudadanos, sin distinción, pueden consultar el nuevo padrón, de 8 a 11 de la noche, en dicho local.

—El subcomité "Ingeniero Carmelo Baca y Jenaro Kurh" atiende y recibe adhesiones todas las noches de 8.30 a 11 p. m., en su local Cevallos 941.

—El comité seccional de la 7.a, se ha declarado en sesión permanente para atender la actual campaña electoral.

—La comisión de propaganda de la circunscripción 15a. (San Bernardo) está ultimando los trabajos para instalar un subcomité en Villa Mitre (Circuito 138) que tendrá lugar en la semana en curso, siendo éste el último de los 13 subcomités que contará la circunscripción.

—El subcomité Bella Vista que tiene su local en Camarones 1700, se reune todos los jueves a las 9 p. m.

—El comité y subcomités de la circunscripción 18.a han quedado instalados en la siguiente forma:

Sección 18.a, Güemes 4034, U. T. 1040 (Palermo); presidente, Jacinto Fernández.

Subdivisión, circuito 166: Canning 3302; presidente Luis Molla.

Subdivisión, circuito 167: Paraguay 4618; presidente, Isaac M. Añón.

Subdivisión, circuito 168: Canning 3302; presidente, Amadeo E. Grandi.

Subdivisión, circuito 169: Güemes 4034; presidente, Eduardo A. Moretti.

Subdivisión, circuito 170: Güemes 4034; presidente, Pedro Carriquiry.

Subdivisión, circuito 171: Paraguay 4618; presidente, Felipe Restano.

Subdivisión, circuito 172: Rivera 1087; presidente, Juan Cotancri.

Subdivisión, circuito 173: Medrano 1345; presidente, Santiago Pellesón.

Subdivisión, circuito 174: Canning 1200; presidente, Juan L. Zuccoli.

Subdivisión, circuito 175: Canning 1200; presidente, Eduardo Pravaz.

Subdivisión, circuito 176: Rivera 1087; presidente, Juan Caffera.

Subdivisión, circuito 177: Thames 621; presidente, Ernesto L. Manzoni.

Subdivisión circuito 187: Aráoz 545; presidente, Adriano Chambón.

Las secretarías funcionan de 9 a 11 p. m.

—El comité de la Unión Cívica Radical, circunscripción 20 (Socorro), ha nombrado la siguiente comisión directiva del subcomité "General Alvear", situado en la calle Reconquista 1022:

Presidentes honorarios: Doctor Horacio González del Solar y doctor F. Melo; presidente, Gabriel Kairez; vice 1.o, Elías J. Garám; vice 2.o, Antonio Juliano; secretario general, Eduardo Ollayaca; secretario, Francisco Escouteloup; prosecretario Migcel Paglieri; bibliotecario, Adolfo Ollavara, y 13 vocales.

✡ ✡ ✡

BUENOS AIRES

Subcomité Aristóbulo del Valle

LA PLATA, marzo 11. — En el local calle 58 y 17 quedó instalado anoche el subcomité radical Aristóbulo del Valle.

En el acto inaugural hicieron uso de la palabra los señores Angel Cabral, Eulogio Fuentes, Raúl Uzal, Antonio Bianchi y Arturo Pedemonte, siendo todos sumamente aplaudidos en sus disertaciones.

La comisión directiva ha quedado constituída así:

Presidente, Reynaldo H. Corti; vice primero Alberto Bertolini; vice segundo, Guillermo Carlos; vice tercero, Domingo Alegre; secretario general, José Luchetti; secretarios: Antonio González, Juan Ortega, Hugo Mario Folchi, Félix Olgiati; tesorero, Diego González; protesorero, Antonio Bertolmi; delegados al comité seccional: Alberto Rivas, Pedro Vallone; vocales: Carlos Cauca, Francisco Bartolo, Ricardo Bello, Victorio Bertolini, José Martinetti, Vicente Cachavilano, Luis Bartolo, Francisco Ambrosio, Luis Ambrosio, Carlos Manatti, Angel Roca, José Luchetti, Luis Fulone, Juan Fulone, Federico Carchiofalo, Cayetano Ibeli, Santiago Rapeti y Alberto Bottino.

Conferencias anunciadas — Otros actos de propaganla

LA PLATA, marzo 11. — El comité de la provincia ha organizado los siguientes actos de propaganda:

En General Paz, esta noche, a las nueve. Orador: señor Delfor del Valle en representación del comité de la provincia.

En Tandil, también tendrá lugar esta noche una velada cívica.

En Colón, tendrá lugar mañana una asamblea en la que, en representación del comité de la provincia, hará uso de la palabra el doctor Julio A. Rojas.

Mañana domingo, también se celebrarán asambleas radicales en General Guido y en Labardén.

Para el 18 de marzo, asamblea en Maipú Irán como delegados del comité de la provincia los doctores Silvio Magnasco y Ricardo Davel.

En General Villegas, también para el 18.

El día 22 gran asamblea en General Viamonte, en la que hablarán los señores Julio del C. Moreno y Julio A. Rojas.

El domingo 19, se celebrarán actos de propaganda en Lobos, Adolfo Alsina y Tres Arroyos.

En General Villegas y en General Pintos, a las 12 m. y a las 9 p. m. hablarán ese día los doctores C. F. Melo, D. L. Molinari, I. M. Obarrio, coronel Pereyra Rozas y doctor Modestino Pizarro.

Gran asamblea radical. — Enorme concurrencia. — Los discursos. — Entusiasmo de los asistentes.

SAN ISIDRO, marzo 11. — En el teatro Cólombo se celebró anoche la anunciada asamblea radical que resultó un verdadero acontecimiento, tanto por lo enorme de la concurrencia como por la calidad de las personas que la formaban. El local del teatro resultó insuficiente, calculándose en más de mil personas que asistieron a este acto.

Asistieron al acto los señores Pizarro y Difeo, en representación del comité de San Fernando, y una delegación del de Olivos, compuesta de los doctores Zorraquín y Arana.

El acto fué abierto en oportunas frases por el doctor Cullen, que al terminar concedió la palabra al doctor Manuel Augusto Obarrio.

Es de lamentar que lo precario del espacio de que disponemos no nos permita transcribir íntegra la hermosa conferencia del doctor Obarrio. No obstante, transcribimos a continuación algunos párrafos:

"Bastarán breves palabras para perfilar los principios políticos que deben conocer los ciudadanos en la elección de cualesquiera de los partidos que dividen la opinión de la República. Dos son adversarios decididos del radicalismo: el Demócrata progresista y el Socialista. El Conservador de Buenos Aires pertenece a la tendencia demócrata. Desgraciadamente estos partidos han tomado designaciones que se hallan muy lejos de lo que parecen indicar; el Demócrata progresista es un nombre insidioso; provoca la idea de progresos en la democracia, y ni es demócrata, ni es progresista. La palabra "democracia" significa, en su acepción amplia, el gobierno del pueblo — el gobierno de todos, — quien otorga su mandato a unos pocos (presidente, senadores, diputados), para que manejen la administración del Estado, y el partido que nos ocupa oculta bajo un hermoso nombre, la concentración de pequeños círculos oficialistas, que aspiran a mantenerse en los puestos de gobierno, despreciando los derechos de los más, el derecho del pueblo y contrariando abiertamente el principio de justicia, que informa las democracias representativas. Bajo ese nombre, se ha disfrazado la ambición a otra forma de gobierno, negación de la libertad, contraria a la igualdad de los ciudadanos sancionada por nuestras leyes y retrocesión incomprensible en el estado actual de las instituciones humanas: la oligarquía. Y menos aún, por lo tanto, es posible que sea progresista, desde que desvirtúa la idea sagrada de la democracia de una regresión estigmatizada en el derecho, sombría en la historia y muerta para siempre en las aspiraciones generosas de los espíritus patrióticos.

Por eso, siempre será un adversario decidido del partido Radical.

El partido Socialista, que sostiene que la bandera gloriosa de nuestra patria es un despreciable trapo, no es un partido nacional; tiene algunos adherentes en la capital y muy pocos en las provincias. Sus corifeos pregonan como base de sus principios la libertad y el bienestar del obrero. En los hechos revelan con claridad meridiana el ardid oprobioso de su prédica. Pretende que cada ciudadano no piense como se lo indique su conciencia — fundamento de la verdadera libertad, — sino como piensan ellos, vinculándose íntimamente en esto con los oligarcas democratas, y sosteniendo el bienestar del obrero, a quien no proporcionaron, como lo hizo el partido Radical, pan, carne y leche baratos, para regularizar los altos precios de dichos artículos, en épocas difíciles para su vida de pobreza, digna de todas las preocupaciones, han impedido que los radicales, a cuya iniciativa se debe que el persupuesto general del país de 1914 y 1915 haya desminuído en cien millones de pesos, consiguiese rebajarlo en 1916, en cuarenta y seis millones de pesos más.

¡Así lucha por la libertad y por el bienestar del obrero, mientras sus dirigentes — contra los principios de su programa, — acaparan grandes extensiones de campo en zonas privilegiadas de la República y fundan sociedades, que llamándolas cooperativas, permiten al socialista rico absorber con sonrisas desdeñosas el ahorro conseguido entre lágrimas amargas sobre el pan y el abrigo de las familias pobres!

Por eso también, siempre será un adversario decidido del partido Radical.

El partido Conservador, que tiene algunos adeptos, tal vez por ignorancia de sus fines, en esta desgraciada provincia, sostiene los principios del Demócrata Progresista: privar al ciudadano de los derechos acordados por la Constitución y las leyes, empleando al efecto todos los medios para que un hombre gobierne de una manera pretensora y despótica, el más importantes de los Estados argentinos.

La lucha en que estamos empeñados por la implantación de los principios que sostenemos, es y aun será penosa: sembrando nobleza, hemos de cosechar injusticias y desilusionantes ingratitudes; pero hemos de continuar también sin vacilaciones nuestra ruta, y cada radical ha de ser un propagandista entusiasta de la causa que nos liga, en el seno de la familia, en sus amistades, en el taller, en el club, allí donde sea posible inculcar a los ciudadanos los altruistas ideales que perseguimos, y hemos de continuar este trabajo sin desfallecimientos, porque nuestro pecho es virilmente poderoso, y sin dudas en el éxito de nuestro partido, porque siendo el triunfo final de la virtud, como decía el gran Moreno, el porvenir, indefectiblemente, le pertenece!"

La brillante oración del doctor Manuel Augusto Obarrio fué subrayada en diferentes ocasiones, y al terminar, con estruendosas salvas de aplausos.

Habló después el diputado nacional señor José Luis Cantilo y a continuación el doctor Difeo, que dijo un vibrante discurso, siendo muy aplaudido.

Acto seguido, habló el doctor Carlos A. Becú, siguiéndole en el uso de la palabra el doctor Juan Obarrio, que habló a insistente pedido de la concurrencia. El doctor Obarrio pronunció un vibrante y hermoso alegato, cuyos períodos eran coreados por el entusiasmo de la concurrencia.

Cerró el acto el señor Blassetti, organizándose acto seguido una numerosa manifestación que acompañó a los oradores hasta la estación. Los vivas al partido y a sus dirigentes se sucedían sin interrupción, y duraron hasta que arrancó el tren que condujo a los delegados.

El acto ha constituído una verdadera demostración de la potencialidad de las fuerzas radicales en este pueblo.

El orden fué completo.

Conferencia radical

AVELLANEDA marzo 11. — Ante numerosa y entusiasta concurrencia, efectuóse anoche una conferencia de propaganda política organizada por el comité de la Juventud Radical de esta localidad.

El acto realizóse en la esquina de las calles Mitre y Manuel Estevez y en él hicieron uso de la palabra, pronunciando conceptuosos y vibrantes discursos, los señores Bilone, Córdoba, Vidal y Bálsamo, todos los cuales fueron entusiastamente aplaudidos.

La proclamación de candidatos a diputados.— Impresión causada en Ayacucho.

AYACUCHO, marzo 11. — Enorme entusiasmo ha producido en ésta la lista de candidatos a diputados nacionales proclamada por la conveniencia radical de la provincia.

Aunque la inclusión del doctor Solanet, presidente del comité radical de ésta, era esperada, su proclamación ha causado inmenso regocijo, pues se reconoce en el candidato un espíritu altamente patriótico y un luchador incansable por la causa del pueblo.

En síntesis: existe la firme convicción de que la lista proclamada encarna los verdaderos anhelos del radicalismo provincial y de la mayoría de la opinión independiente, no dudándose ya el triunfo completo del partido radical, en la próxima contienda electoral de abril.

Delegación radical

RIVADAVIA, marzo 11. — Reina gran entusiasmo en las filas de los correligionarios locales con motivo de la próxima llegada a esta localidad del presidente del comité radical de la cuarta sección de la provincia, coronel D. Ricardo Pereyra Rozas, a quien acompañan los doctores Miguel Viñas Lameyro y Héctor R. Bandón, presidentes de los comités radicales de Alberti y Carlos Tejedor, respectivamente.

Los visitantes que son esperados hoy, vienen en jira de propaganda política, que continuará por otras localidades.

Conferencia cívica

BARADERO, marzo 11. — Hoy, a las 8.30 de la noche se realizará en la plaza Mitre de esta localidad la conferencia pública iniciada por el comité radical de la Juventud.

El acto revestirá sin duda una elocuente demostración de entusiasmo cívico y protesta contra el régimen conservador.

Concurrirán varios jóvenes, hijos de este pueblo, domiciliados actualmente en la capital y algunos correligionarios de los pueblos circunvecinos que han sido invitados.

Manifestación radical

ALBERTI, marzo 11: — El comité local de la Unión Cívica Radical, ha resuelto efectuar una manifestación el domingo 19 del corriente.

A este acto asistirán varias delegaciones del comité de la provincia.

Actividad en los comités.

SALTO, marzo 11. — El comité radical celebró esta noche una laboriosa sesión, completando la designación de los fiscales que han de actuar en los comicios del 2 de abril y al mismo tiempo dispuso la forma en que algunos correligionarios pueden prestar su contribución personal en la secretaría.

El comité de la juventud radical ha publicado un manifiesto invitando a sus partidarios a munirse de sus libretas y alistarse para los comicios nacionales próximos.

✡ ✡ ✡

CORRIENTES

Regreso del coronel Blanco. — Convención provincial.

CORRIENTES, marzo 10. — Ha regresado de su viaje a la metrópoli el presidente del comité radical, coronel Angel Blanco. Confía que el gobierno, haciendo justicia, hará lugar al pedido de intervención a esta provincia.

—Esta noche se reune la convención radical para nombrar candidatos a electores de presidente y vice de la República y candidato a diputado nacional, en reemplazo del doctor Alvaro Márquez.

También se ocupará de la reforma de la carta orgánica.

✡ ✡ ✡

CORDOBA

Inauguración de comités — Adhesiones.

CORDOBA, marzo 11. — Anoche se inauguraron los comités de la segunda, sexta y novena secciones. Asistió numerosa concurrencia.

A cada uno de esos actos asistieron un candidato a diputado nacional y tres oradores del comité de la juventud.

También estuvo en todas las reuniones el candidato a senador por la capital doctor Abel Z. Maldonado.

—El diputado Pedro Loustau Bidaut, que se encontraba fuera del radicalismo, manifiesta su entusiasta adhesión a la candidatura por la senaduría Maldonado.

UNIVERSITARIAS

FACULTAD DE INGENIERIA

Irregularidades en la inscripción

Nos llegan quejas de alumnos que cursaron el año anterior el segundo de arquitectura, manifestándonos que se les ha impedido la inscripción en tercer año, por deber una materia, la Geometría Descriptiva, pasada al primer curso y según el nuevo plan de estudios aprobado en 1915. Según la reglamentación del plan anterior, al que se hallan sujetos los alumnos que cursaron segundo año, para ser inscriptos en el siguiente se suprime la aprobación de la mitad más una de las materias; sin embargo, a ellos no se les permite la inscripción en tercero por deber una asignatura que ha pasado a primer año. Creemos que tal irregularidad no ha de continuar, pues el decano de la Facultad debe intervenir para subsanar un inconveniente que sólo molesta a un grupo de estudiantes por causas ajenas a su voluntad.

INFORMACION GENERAL

CLUB SINDICAL DE EMPLEADOS

La comisión de cultura del Club Sindical de Empleados, ha abierto la inscripción para los siguientes cursos que se dictarán este año en su local social, Suipacha 272.

Inglés, 1.er año, lunes y jueves de 9 a 10 p. m.; inglés, 2do. año, lunes y jueves, de 10 a 11 p. m.; italiano, lunes y jueves, de 9 a 10 p. m.; Contabilidad, lunes y jueves, de 9 a 10 p. m.; taquigrafía, lunes y jueves, de 10 a 11 p. m.; francés, 1er año, martes y viernes, de 10 a 11 p. m.; castellano, martes y viernes, de 9 a 10 p. m.; aritmética, martes y viernes, de 9 a 10 p. m; dibujo, miércoles, de 9 a 10 p. m.

Los cursos de inglés, italiano, contabilidad y taquigrafía comenzarán el 16 del corriente; los de francés, castellano, alemán y aritmética el día 17 y el de dibujo el día 20, a la noche, cerrándose las inscripciones el día 15 por la noche.

PABELLON DE LAS ROSAS

Con el festival de mañana por la tarde termina la serie de fiestas infantiles que con tanto éxito llevó a cabo en los días de carnaval la Agrupación Artística Gallega.

Como en días anteriores, se obsequiará con juguetes y bombones a todo niño que concurra disfrazado, y los cuales repartirá el popularísimo «Carlitos.»

En el amplio salón habrá toda clase de diversiones, concurso de disfraces, etc., etc., otorgándose valiosos premios.

CINZANO VERMOUTH

TEATROS, AUTORES, ARTISTAS

MARIA BARRIENTOS

Hoy se confirman las noticias que ayer publicábamos, indicando que la señora María Barrientos cantaría este año en el Colón. La señora Barrientos vendrá a Buenos Aires desde

Nueva York y con ella los señores Granados, Periquet y el tenor Martinelli.

Rosina Storchio aplazará su viaje para el año próximo. Nos alegra la confirmación de esa nueva.

María Barrientos avalorará el interés de las funciones extraordinarias.

Sabemos también que el tenor Caruso cantará en Brasil y Chile. Si la fecha coincide, notable artista podrá, sin duda, dar en Buenos Aires, algunas funciones. Nada en cuanto a dichos propósitos ha dicho todavía la empresa del Colón. Pero ya lo dirá...

ARTE NACIONAL

Hace varios días informábamos a nuestros lectores respecto a las gestiones que el primer actor señor Arturo Mario haría con el propósito de componer un conjunto dramático a fin de realizar una jira por los teatros del Pacífico.

Esta información, que fuimos los únicos en dar oportunamente, se ha confirmado, y ayer el aludido actor dejó compuesto el elenco de su compañía, en la que aparecen como primeras figuras los señores Julio Escarcela y José Petray y las actrices María Padín, Herminia Mancini y Angela Argüelles.

La dirección artística ha sido confiada al señor Federico Mertens, quien se propone a la vez realizar un ciclo de conferencias ilustrativas sobre el teatro nacional.

No dudamos que la nueva compañía actuará con ventaja en la vecina república, en donde el nombre del señor Mario es suficientemente conocido desde que actuó con la compañía Podestá.

El 19 del corriente partirán para Chile.

Hoy regresa a Buenos Aires el señor Pablo Podestá y su compañía, que acaba de realizar una larga jira por el interior y Chile.

Aún no se sabe cuál será su actuación durante esta temporada, pero es seguro que integrará el elenco de alguna de las compañías que debutarán próximamente.

VARIAS

En el teatro Buenos Aires tiene lugar esta noche una función a beneficio de la popular cupletista Antonia Costa.

Los señores Landívar y Cancela, autores de «El día de la flor», han terminado una comedia en tres actos titulada "Vidalita" y que destinan a la compañía Rosich-Casaux.

TEMPORADA DE OPERA DE 1916
EN MONTE CARLO

Bajo los auspicios del Arte y de la Beneficencia, bajo el alto patronato de un príncipe, en quien uno y otra son como hereditariamente familiares, ha vuelto a abrir sus puertas en febrero pasado la Opera de Monte Carlo.

El esfuerzo hecho por la administración, este año más que nunca, para triunfar de las circunstancias y conservar a estos espectáculos su reconocida perfección será apreciado como merece. Digamos que pocas veces estuvo más inspirado M. Gunsbourg, director de la Opera de Monte Carlo, en la elección del repertorio y en la composición de la compañía.

Leyendo la lista de las obras, se experimenta la impresión de que un lazo imperceptible liga entre sí, la mayor parte, a través de nuestros pensamientos, a la actualidad obsesa, imperiosa y siempre dispuesta a no ahorrar lo que no se osaría hacer sin ella: la tragedia de que Europa y Oriente son teatro y en el que los poetas y músicos futuros se inspirarán durante siglos.

Sí, en tiempo ordinario, no pedimos al arte más que sensaciones de arte, tenemos derecho, en tiempo de guerra de exigir de él, una emoción más sagrada, que nos haga olvidar, por un momento, el horror, pero no la gloria, y que nos permita saludar una vez más en grandes artistas y grandes obras al genio de un pueblo amigo.

¿A qué país hemos dedicado, al mismo tiempo que al nuestro una admiración ferviente sino a Rusia? Será una dicha oir este invierno, en la escena de Monte Carlo, a los artistas de la Opera Imperial de Petrogrado y de Moscou.

Sin poder revelar el milagro que ha permitido reunir esta flor de cantantes, nos levantamos y saludamos antes de levantarse el telón, los nombres de las señoritas Krutchenitska, Amazarova, Lakhowska, Kordenka, Marchinova, Lelianova y de los señores Baklanoff, Georgietsky, Ogaroff, Marichéff, Tarnawsky, Darial y Rianoff, que cantarán — en lengua rusa, como para agregar una armonía a la de la partitura — las tres óperas más populares entre nuestros aliados: "La vida por el Czar", de Glinka; Onegnina, de Tchaikovsky; "El Demonio", de Rubinstein.

Sigamos el ligero lazo que une la ficción dramática al drama real. Encontramos primero "La Pasión", música de Alberto Dupuis y poema de M. M. Jules Mery y Paul de Choudens. Esta será una de las dos creaciones de esta temporada.

Albert Dupuis, uno de los jóvenes maestros de la escuela belga, era director del conservatorio de Verviers. La guerra le sorprendió en su puesto. La paz lo encontrará en Magdebourg, donde acaba de ser conducido, si de aquí a entonces no ha sido canjeado como rehen. Y véase como, después de haber escrito "La Pasión" el autor "la vive". Habrá seguido el calvario belga en toda su atrocidad. Aquí, el lazo resulta tangible. Se aclamará al patriota en el músico, y el heroísmo de Bélgica en "La Pasión" del Señor. "La Pasión" será interpretada por las señoritas Stora, Pereilli, Durbal, Verneuill, Meral y los señores Fontaine, Petit, Journet, Billot, Chalmin, Kellermann, Delmas.

No es alejarse mucho del presente traer a la escena la figura del más grande de los capitanes.

La desenvuelta "Madame Sans-Gene", de Sardou, ha tentado al compositor Giordano, uno de los tres maestros de la escuela italiana moderna. La obra, cuyo diálogo fué escrito para ópera por el libretista Paul Millliet, nunca se ha representado en Francia. Será creada este invierno en Monte Carlo.

La interpretación de "Madame Sans-Gene" ha sido confiada a las señoritas Davelli, Durbal, Paule Aga, Verneuil, Rainaldi y los señores Fontaine, Maguenat, Billet, Chalmin y Delmas; toda una pléyade de grandes artistas.

No hay actualidad sin entreacto. Esta vez el entreacto será muy agradable: la obra maestra de Cimarosa "El matrimonio secreto", que hace más de 50 años no se representa, será una revelación completamente igual a una primera representación para la mayor parte de los oyentes. La obra es exquisita, desde el principio hasta el fin. No podría reprochársele más que una cosa: la exigencia de una interpretación absolutamente sin par. Se necesitan, según la expresión en boga hace algunos lustros, artistas del "bel canto".

Gracias le sean dadas, puesto que está exigencia permitirá oir a la señorita Pareto, cuya voz parece hecha para dejarnos creer que la Patti canta todavía y más divinamente que nunca; oir a la señorita Ruigama, también una de las mejores cantantes de nuestro tiempo; oir a Pini-Corsi, en fin, Pini-Corsi el extraordinario bajo bufo, que no ha vacilado en renunciar a un brillante contrato en América, cuando ha sabido que en el Monte Carlo se canta a beneficio de las obras de la guerra.

La presencia de la señorita Pareto permitirá la representación de otra obra maestra del mismo tipo: "La Sonámbula", de Bellini.

Dos obras de Puccini acabarán de representar con brillante la escuela italiana en este conjunto ecléctico: "Madame Butterfly" y "La vida de bohemia". La primera permitirá a la señorita Zeppili volver a tomar un papel favorito, marcado por ella con todo el sabor de su escena y de su voz; la segunda reunirá los nombres de las señoritas Pareto y Marchini y de los señores Georgiepky, Maguenat, Fournet, Pini-Corsi, Chalmin y Delmas.

De Massenet, sin el cual una temporada de ópera en el Monte Carlo sería una ingratitud y una gran laguna, se dará "Thérèse", que puede decirse es una de sus obras maestras; y de Saint-Saens, glorioso primogénito del glorioso desaparecido, volverá a oirse "Héléne", la Helene de los griegos en el tiempo en que Grecia guerreaba por el amor.

"Thérèse" será interpretada por la bella trágico-lírica señorita Croiza, acompañada de los señores Fontaine, Maguenat y Chalmin; y "Héléne" por las señoritas Davelli, Ballac y Paula Aga y el señor Fontaine.

M. Léon Jehin dirigirá las óperas francesas y rusas, así como "La passion" y "Madame Sans-Gene" y M. Lauweryus el repertorio italiano. Con tales nombres, como dijo el otro, huelgan los comentarios.

Otro tanto podría decirse de los dos maestros escenógrafos Visconti y Eugenio Frey, que transportarán el "Huerto de las Olivas" en la obra de Dupuis y los departamentos de las Tullerías en la de Giordano, con sus sublimes decorados.

L. G. Dupré.

Vest Pocket Kodak $ 21

¿Ha pensado Vd. en los momentos felices que le puede proporcionar la posesión de un Kodak?

ESTO PRODUCE EL KODAK

NO ESPERE MAS, DIRIJA SU PEDIDO A

Grimaldi Subirana & Co.

EXPERTOS EN "KODAKERIA"

118 FLORIDA

BUENOS AIRES

BAILES DE CARNAVAL

Se realizarán esta noche en los distintos teatros ya preparados al efecto los últimos bailes de la serie que quedará concluída mañana.

En los teatros en que ha habido mayor demanda de localidades, y que son el Coliseo, la Opera y el Nacional, es fácil que no queden más desde muy temprano. La concurrencia, que en los últimos bailes ha sido ya numerosa, será esta noche y mañana muy superior.

BENEFICIO DE AMPARO TABERNER

Con una interesante sala celebró anoche su beneficio en la Comedia la distinguida primera tiple cómica señora Amparo Taberner, que fué agasajada calurosamente por los muchos admiradores que concurrieron a su función de gracia.

Se estrenó en tercera sección "La paloma del barrio".

Al final del espectáculo la beneficiada cantó una serie de nuevos couplés que fueron muy celebrados.

TORTOLA VALENCIA

Ayer ha firmado su contrato con la empresa Colonna la célebre bailarina Tórtola Valencia, quien se embarcará el 19 del corriente en España a bordo del León XIII con rumbo a nuestro puerto.

CLEMENCEAU, LITERATO

Notas de París

Juan de Becón, el ameno cronista ha escrito un bello artículo acerca de Clemenceau, el gran político francés, buen literato y aplaudido autor teatral. Fielmente traducimos y reproducimos esa crónica:

"Más aún que los comunicados oficiales de todos los "frentes" hasta ahora conocidos, y que los trágicos episodios de "Los misterios de New York", el folletín de "Le Matín", que con avidez lee todo París, avivan mi curiosidad todas las mañanas los primorosos artículos políticos de Clemenceau.

Alguien, leyéndolo, suele exclamar:

¡Está desacreditando la injuria, porque ha llegado a un punto en que hace gracia sin hacer daño!

Es, en suma, el mismo caso de Rochefort y del viejo Paul Cassagnac.

¡Ah! ¡Pero escribe maravillosamente, y dice cosas terribles, y después de decirlas, aún se queja de la censura!

No ha olvidado la última batalla que perdió—tal vez la primera que perdió en su vida pública—: la que en vano libró contra la candidatura de M. Poincaré para la presidencia de la república.

Su periódico "El Hombre Encadenado", por las cosas que dice y por la forma en que las dice, es, a la hora presente, el más libre de todos los periódicos franceses.

Compra el público ese periódico, que por lo demás vale poca cosa, sencillamente para leer los vibrantes artículos de Clemenceau, que suelen llenar dos columnas y media.

Pero lo compra, más que por lo que dice, más que por su sentido, por su exquisita literatura.

¡Es decir, hace gracia, sin hacer daño!

Hace nueve años, siendo jefe del gobierno Clemenceau, fué elegido miembro de la Société des Gens de Lettres, y hubo quien recordó a este propósito que Freycinet, el viejo Freycinet, el actual ministro, cuando quiso entrar en la Academia Francesa, pidió su voto a Ernesto Renán, el autor de "La vida de Jesús", quien le recibió amablemente, y recordando el puesto oficial que ocupaba, no le agradó el tratamiento de "Señor presidente del Consejo", y en el momento de despedirse, al preguntarle Freycinet si podía contar con su voto, le respondió:

—¡Desde luego, a condición de que no se presente enfrente de usted el presidente de la república!

La evocación de esa anécdota sirvió para recordar a Clemenceau que los primeros ministros—es una tradición que viene de los tiempos de Richelieu—han encontrado siempre muchas facilidades para ser bien acogidos como compañeros de los grandes literatos.

El recuerdo no era oportuno, porque Clemenceau, a más de alcalde de Montmartre en tiempo de la "Commune", y de médico, ha sido en todo momento un literato ilustre.

Lo sería por sus campañas periodísticas, aunque no hubiera compuesto libros como "La Gran pan" y "Les Plus forts", y obras teatrales como "Le Voile du bonheur".

Ahora, por ejemplo, triunfa el literato sobre el político.

¡Hace gracia y no hace daño!

NOTAS POLICIALES

SUCESO MISTERIOSO

Un hombre herido

La policía de la sección 6.a se ocupa desde anoche en el esclarecimiento de un suceso que hasta ahora se presenta rodeado del mayor misterio y sobre el cual sólo se tienen vagas noticias.

No obstante las investigaciones realizadas no se ha conseguido detalle alguno y sólo se sabe que una persona ha sido herida.

La policía ha encontrado un reguero de sangre que parte de la esquina de las calles Rivadavia y Sarandí, y sigue por la primera de las calles mencionadas hasta la entrada a la estación Congreso del subterráneo donde se pierde.

En la esquina de Rivadavia y Sarandí existe una lechería cuyo dueño ha declarado que anoche a las ocho oyó una fuerte detonación, pero que no dió importancia al estampido por creer que se tratara de la explosión del pneumático de algún automóvil.

Por averiguaciones practicadas entre los vecinos se sabe que a la misma hora que el dueño de la lechería oyó la detonación, tuvo lugar un incidente entre varios individuos entre los cuales se encontraba uno conocido por el apodo de "El Canario" y cuyo nombre se ignora.

Las diligencias efectuadas para descubrir el paradero de ese sujeto no han dado resultado.

La policía ha solicitado a la dirección de todos los hospitales del municipio que informen en el acto si se presenta algún herido de bala o arma blanca a hacerse curar.

ACCIDENTE A UN MENOR

Anoche en el Pasaje San Carlos el menor Enrique Trillo jugaba con otros muchachos de su edad y en momentos que corría para alcanzar una pelota chocó con el compañero Enrique Ortiz y ambos rodaron por el pavimento.

Trillo al caer se fracturó la pierna derecha.

La víctima en una ambulancia fué llevada al hospital Ramos Mejía donde se le asiste.

QUEMADURAS

Esta mañana en su domicilio calle Fraga 1765, en circunstancias que la niña Concepción Cenzabello de 6 años de edad conducía un recipiente con agua hirviendo, se le volcó el líquido sobre el cuerpo.

La niña sufrió quemaduras de importancia, siendo llevada al hospital Tornú para su curación.

ROBOS Y HURTOS

Don José C. Capanegra, domiciliado Medrano 238, ha denunciado en la comisaría 11 el hurto de un anillo de oro con un brillante valor de 200 pesos, el cual guardaba en un estuche con otras alhajas dentro de un mueble.

—Anoche penetraron ladrones en la casa calle San Juan 1175 y de una habitación que ocupan las sirvientas María Fontaine y Manuea Galvan les robaron a éstas 112 pesos que guardaban en un baúl.

Las damnificadas formularon la siguiente denuncia en la comisaría 16.

—Lucio González, dueño de un puesto de venta de frutas establecido en la calle Viamonte 1645, ha denunciado en la comisaría 5a que un sujeto que logró huir le hurtó del cajón de un escritorio la suma de 50 pesos.

AL SUBIR A UN TRANVIA

En la esquina de las calles Callao y Viamonte, esta mañana al subir a un tranvía en marcha de la línea 61, Mair Cohen perdió el equilibrio y cayó al pavimento produciéndose una lesión leve en la frente.

Cohen fué curado en una farmacia próxima.

Como la víctima acusa al guarda que iba a cargo del coche como culpable del accidente, la policía de la sección 15 instruye un sumario tendiente a esclarecer lo ocurrido.

TEATRO COLON

CONCESIONARIOS — Faustino Da Rosa y Walter Mocchi

TEMPORADA 1916

EMPRESA — Da Rosa, Mocchi y Cía.

Habiendo surgido dificultades con la célebre artista ROSINA STORCHIO la Empresa ha contratado para la próxima temporada a la eminente diva

MARIA BARRIENTOS

En la Administración del Teatro se continúa haciéndose renovaciones de abono para la próxima temporada SOLAMENTE HASTA EL 5 del corriente, como asimismo se atienden pedidos de nuevos abonos

LA EMPRESA.

LOS MISMOS RECREOS DE MONTE CARLO

CASINO ALTA GRACIA

ESTÁ ABIERTO TODO EL AÑO

PARQUE JAPONES

CALLAO y PASEO DE JULIO. Abierto todos los días de 2 de la tarde a 12 1/2 de la noche. Sensacional exhibición: Indios himalayas de cabeza puntiaguda. Dos grandes circos Tony Lowande y Ella Nelky, 150 fieras amaestradas. ***Entrada un peso con dos vales gratuitos,*** uno para el teatro y una atracción. De tarde una persona mayor con 4 niños hasta 10 años, con teatro gratis $ 1. Entrada especial niños hasta 10 años con teatro gratis, $ 0.30 - Abonos para 6 atracciones, $ 1.

CRONICA SOCIAL

De Mar del Plata:

A pesar de los hermosos días, sin duda los más hermosos de la temporada, se habla ya melancólicamente, del desbande.

—¿Cuándo se va usted?

Es la pregunta obligada. La respuesta produce, invariablemente, un silencio elocuente. En verdad, nadie se va de buena gana, y algunos que presienten la terminación, tal vez definitiva, de la vida familiar que aquí se hace, se irán descorazonados y contritos.

Las reuniones en el Ocean Club conservan todavía su brillo y peculiar animación.

Ha sido éste, sin disputa, el centro de la

En el golf — Señorita Mercedes de Alvear y señor Wenceslao Paunero

distinción, elegancia, buen tono y alegría durante la temporada.

Sus reuniones matinales y nocturnas, sin una sola nota discordante, concurridas por lo más granado del balneario, desenvueltas en un ambiente de intimidad y confianza que raramente se obtienen en círculos de esta índole, le han grangeado generales simpatías y efusivas adhesiones.

El Ocean es la institución marplatense por excelencia. No se concebiría a la rambla sin el club familiar y amable.

Sus reuniones de la tarde, principalmente, en las cuales se ha bailado, introduciendo una simpática costumbre, adaptada en poco tiempo al medio y acogida con justiciero aplauso, porque hizo más alegres las ruedas de tertulianos, dentro de la más exquisita cultura, serán recordadas durante el invierno y figurarán entre los grandes atractivos de las temporadas próximas, como una manifestación social de progreso que borra paulatinamente el clásico estiramiento de nuestra vida social de antaño.

—Anoche regresaron a ésa, la señora Adelia Harilaos de Olmos, el señor Felipe Harilaos y su hija Elisa.

La señora de Olmos tuvo antes de partir un rasgo gentil de obsequiosidad fina y delicada, haciendo honor a su reconocida distinción y buen gusto.

Retribuyendo atenciones envió a sus amigas presentes de flores escogidas en jarrones antiguos muy artísticos.

Cuatro de estos obsequios, todos iguales, recibieron las señoras Marta Unzué de Blaquier, Ercilia Cabral Hunter de Anchorena, Delia Alvear de Ocampo y Agustina Constanzó de Malaver.

La señora Elisa Magdalena Peña de Uribelarrea recibió una cesta con orquídeas.

Y un canasto primoroso de las mismas flores la señora de Olmos envió para el trono del Santísimo Sacramento en Stella Maris.

—En su elegante chalet de la loma, dan hoy un almuerzo el señor Antonio Leloir y señora Adela Unzué de Leloir.

Han sido invitados los señores Francisco Beazley y señora Magdalena Barreto de Beazley, Diego Lezica Alvear y señora Elvira Santamarina de Lezica Alvear, Manuel Augusto Rodríguez y señora Otilia Alcorta de Rodríguez, Alberto Malaver y señora Agustina Constanzó de Malaver, señora Mercedes Unzué de Quintana, señores Saturnino Unzué, Alejandro Madero y Luis María Rodríguez Pividal.

◉◉◉

De Mar del Plata:

Mañana se cumplirán los últimos números del programa de carnaval.

Por la tarde habrá recepción de máscaras en el Club Mar del Plata y por la noche baile de disfraz en el Bristol.

Ambas fiestas prometen alcanzar gran lucimiento.

Por la tarde se efectuará el concurso de disfraces infantiles organizado por la comisión de la rambla.

El acto se llevará a cabo en la marquesina del paseo.

El desfile deberá iniciarse a las 4.30 hasta las 6 p. m., por frente al jurado, que se encontrará situado en dicho punto.

Habrá varios premios para los mejores trajes, que serán adjudicados en el acto.

—La señorita Mercedes Peña Unzué reunirá mañana en un almuerzo en el Bristol a un grupo de niñas y jóvenes amigos.

Será una hermosa fiesta, a la que concurrirán más de treinta comensales.

—El señor Mariano S. Paunero y señora dieron anoche una comida en el Bristol, asistiendo las señoritas:

Antonia Quiñones de León, Carmen Zuberbühler Oliden, María Luisa y Celina Zuberbühler Alzaga, Alina y Teresa Paunero y los señores doctor Romero y señora, Rodolfo Quesada Pacheco, Jorge Quintana, Miguel Angel Rodríguez Pividal, Juan Agustín García Victorica, Alberto Rodríguez Pividal, Wenceslao Paunero y Saturnino Zemborain (hijo).

—Espléndido el concierto dado ayer por las cantantes argentinas Luisa y Adelina Bertana en el Club Mar del Plata.

Las dos intérpretes fueron ovacionadas por la concurrencia, en la que figuraban las señoras:

Florencia Tornquist de Castex, Lola Feilberg de Valladares Beatriz Feilberg de Acevedo, Jenara Sastre de Casado, Dolores Crespo de Feilberg, Marta La Place de Chovet, María Antonia García Fernández de Arce, Irene Jorge de Socas, Lola Molina de Bermejo, María Acevedo Ramos de Escobar, Josefa Uriburu de Girondo, Sara Pestaña de Bustamante, Clotilde Hita de Echepareborda, Leonor Stegman de Piñero, Carolina Vallet de Gandolfo, Sara Rosas de Lamas, María Luisa Hidalgo de Sabadell, Celina Coverton de Casado, Rosa Altgelt de Tornquist, Susana Pestaña de Méndez Gonçalvez, Berta C. de Valle, Flora Jiménez de Villate, Juana Hammer de Obarrio, María Curutchet de Arias, Carmen Iriarte de López.

Señoritas: Lila Bermejo, Elisa Luque Bustillo, Julieta y Esther Gandolfo, Narcisa Esther y Clara Panelo Bosch, María H. Carrasco, Elisa Agote, Cora Gallo, Susana, Blanca y María Edelmira Cabral Darragueira, Ana Lucía Molina, María Esther Bermejo, Anatilde Molina, Teófila Méndez Gonçalvez, Celia Almanza, Esther y Mercedes Rodríguez de la Torre, María Tresa, Juana María y Margarita Obarrio, María Isabel y Lía Rosas, María Mercedes y Enriqueta Olaechea y Alcorta, Lola Balcarce, Sara y Marta Lamas, María Carlota, Esther y Elena Arias, Sara Monnet Mitre, Ernestina Cornejo, María Antonia Arce, Mercedes Hoevel, María Luisa Ledesma, Lila Bermejo, Leonor Piñero Stegmann, Fanny y Alcira Feilberg, Sara Acevedo Ramos, Marta Chovet, Matilde Lerman, Sara Bustamante Pestaña, María Clotilde Echepareborda.

—El ferrocarril del Sud ha despachado desde el principio de la temporada actual hasta el 5 del corriente 25.178 boletos entre Mar del Plata y la capital.

Esta cifra, comparada con la de igual fecha del año anterior, que fué de 20.648 boletos, acusa un aumento de 4.530 en la presente temporada.

—En las canchas de tennis del Royal Hotel tuvieron lugar ayer varios partidos amistosos, que fueron presenciados por numeroso público.

Uno de los más interesantes, por las alternativas que tuvo, fué el partido jugado entre la señorita María Elena Cabral y Wenceslao Smith contra Josefina F. Bermejo y Jaime Brocus, resultando vencedores los primeros, que fueron muy felicitados.

—Mañana se jugará en el Golf en un «mixed foursome» la copa Nelson, para la cual hay ya numerosos inscriptos, y que dará, sin duda, motivo para una interesante reunión.

—Hace un tiempo espléndido, que compensa con creces las veleidades de la temperatura en los días pasados.

—El señor Victorio Tetamanti y señora recibirán máscaras en la tarde de mañana.

◉◉◉

Anúnciase el compromiso matrimonial de la señorita María Cristina Bustos Morón con el señor Marcelo Mayor Woodgate, pareja muy vinculada en nuestra sociedad.

◉◉◉

Noticias de Mar del Plata hacen saber que el señor Manuel Anselmo Ocampo se halla ya mejor del malestar que lo postrara en los últimos días.

La avanzada edad del distinguido caballero da mayor importancia que la que realmente tienen estas indisposiciones pasajeras de que con frecuencia reacciona el vigoroso organismo del señor Ocampo.

◉◉◉

Monseñor de Andrea, que ha regresado de Mar del Plata, después de una breve temporada de bien ganado descanso, inicia mañana las conferencias cuaresmales que dará todos los domingos en la misa de 11 en San Miguel.

◉◉◉

Llegarán estos días, procedentes del Brasil, el doctor Altino Arantes, presidente del estado de San Paulo y el doctor Carlos Méyer, director del instituto bacteriológico del mismo estado.

Los distinguidos huéspedes pasarán unos días en Buenos Aires.

◉◉◉

Numerosas fiestas sociales se anuncian en esta capital y pueblos vecinos para hoy y mañana, clausurando las fiestas de carnaval.

—Las prinicpales familias del «faubourg» de Belgrano se congregarán esta noche en el gran baile de beneficencia que se da en el local del Círculo de Belgrano, fiesta que ha despertado muchísimo interés.

La entrada para señoras ha sido fijada en tres pesos y para caballeros en seis. Pueden obtenerse, presentando las invitaciones, en la calle Pampa 2226.

—En el Tigre Hotel habrá esta noche recepción de máscaras, terminando con una cena.

Mañana por la tarde será la anunciada fiesta carnavalesca en la plaza Cazón, y por la noche el último baile de disfraz en el Tigre Club.

Ambos números prometen atraer gran concurrencia.

—En San Fernando se celebrará esta noche y la de mañana el corso que tanto éxito ha obtenido en las noches anteriores del carnaval.

Una vez terminado el desfile de esta noche se realizará en los salones municipales la recepción de máscaras.

Esta recepción es organizada por la misma comisión de señoritas y caballeros que patrocinó la brillante fiesta del sábado pasado en los mencionados salones.

—En Morón la primera y única fiesta de máscaras será la de esta noche en los salones del Círculo de Armas.

Se han repartido muchas invitaciones y todo hace esperar un éxito social.

Todas las familias esperan con interés para concurrir a esta fiesta, que será la nota más elegante del carnaval en los pueblos del Oeste.

—En Olivos se celebra esta noche el anunciado baile de Villa Carapachay.

Se ha resuelto por parte de la comisión que organiza este baile, permitir el disfraz a los caballeros, los cuales deberán descubrirse al penetrar a la fiesta.

Asistirán las numerosas familias locales y veraneantes en dicho pueblo de la costa.

—En Adrogué, la comisión de damas que organizó y patrocinó los bailes anteriores en el hotel Las Delicias, ha resuelto realizar esta noche el último.

Serán habilitados las terrazas y jardines, y se congregarán en ellos toda la sociedad de las poblaciones del Sur.

Habrá trenes especiales, para comodidad de la concurrencia.

—En San Isidro se enterrará al carnaval repitiendo el brillante corso de las noches anteriores.

—En Ramos Mejía se ha organizado para mañana un corso infantil, al que tendrán acceso carros adornados y de fantasía.

El corso será de 4 a 6 de la tarde.

Habrá premios especiales para los carruajes mejor adornados, formando el jurado las damas vicentinas.

También mañana se realizará el corso de las flores con fines benéficos.

Esta fiesta será una de las más concurridas, a juzgar por el entusiasmo que ha despertado en las familias.

El señor Pedro Marta dará una tertulia de disfraz mañana, en su quinta, después del corso. Han sido invitadas numerosas familias de esta localidad.

—En Lomas se celebrarán corsos esta noche y mañana.

Los palcos serán ocupados por las familias de ese simpático pueblo.

Asistirán varias comparsas de personas conocidas, que darán singular realce al corso.

Mañana por la tarde habrá reuniones de disfraz en varias casas particulares, que resultarán espléndidas y selectamente concurridas.

—En Vélez Sársfield se realizará esta noche, en el Club Floresta, el baile de disfraz anunciado, organizado por la comisión auxiliar de señoras y señoritas de los festejos del centenario.

—En Villa Urquiza se realizará esta noche un baile en el club social Esteban Echeverría. Los salones de este club han sido artísticamente adornados a este efecto.

La comisión que tiene a su cargo las fiestas de carnaval en este barrio, ha tomado diversas resoluciones para el mejor éxito del corso de mañana.

En esta última noche se harán las asignaciones de los premios adquiridos por la comisión para los carruajes y palcos mejor adornados y sociedades, centros criollos y máscaras que más se hayan distinguido.

◉◉◉

La señora Leonor Tezanos Pinto de Uriburu, que se halla en Mar del Plata, ha sufrido un atraso en el estado de su salud.

Sin embargo, su dolencia no reviste por el momento gravedad alguna.

◉◉◉

Esta tarde, a las 5.30, se realizará en el palacio arzobispal una reunión del consejo particular de la sociedad San Vicente de Paul y los presidentes de la Asociación Católica, Academia Literaria del Plata, Centro católico de estudiantes y Juventud Católica, con el objeto de ultimar los preparativos del funeral que se celebrará el miércoles 15 del corriente en memoria del eminente argentino don Félix Frías, con motivo del primer centenario de su nacimiento.

◉◉◉

El señor Carlos Grondona y señora Adela Sáenz Vallente de Grondona, que se hallan en Montevideo, tienen enfermo de cuidado a uno de sus niños.

◉◉◉

El viernes próximo 17 del corriente celebra la colectividad irlandesa la fiesta de su apóstol y patrono San Patricio, que es, como se sabe, la fiesta nacional de la raza.

En todos los centros de esa nacionalidad vienen haciéndose grandes preparativos.

En esta ciudad en la iglesia irlandesa de los padres pasionistas habrá por la mañana solemnes cultos religiosos con panegírico del santo.

Por la tarde, concierto y fiesta social en los salones del Keating Institute.

Por la noche se verificará en el Savoy Hotel el tradicional banquete organizado por una comisión representativa.

Aun cuando estos festejos caen en viernes de cuaresma, los irlandeses se han dirigido al sumo pontífice pidiendo para ese día dispensa de la ley de ayuno y abstinencia en favor de la colectividad en la república, gracia que les ha sido concedida por su santidad.

◉◉◉

Se nos pide la publicación de la siguiente invitación:

La comisión de socorros a los náufragos del vapor "Príncipe de Asturias" invita muy afectuosamente a los españoles y argentinos de

De sobremesa, en el Bristol — Alejandro Madero y Manuel Augusto Rodríguez

Un recuerdo del carnaval marplatense. ¿Adivinas, lector, quienes son ellas?

Una sorpresa

PARA LAS DAMAS

Una escena familiar

La tentación

esta capital, rogándoles tengan a bien concurrir al funeral que en sufragio del alma de los compatriotas que hallaron la muerte en las costas del Brasil se rezará en la iglesia del Salvador el lunes 13 del corriente, a las 10 a. m.

Pablo Soler y Guardiola, ministro de España, presidente; Ramiro Pico Bordoy, presidente del Club Español; Luis Rufo, presidente de la Asociación Patriótica Española; Fernando García, presidente de la Asociación Española de Socorros Mutuos de Buenos Aires; José Vázquez, presidente de la Sociedad Española de Beneficencia; Gonzalo Sáenz, presidente de la Cámara Oficial Española de Comercio; Avelino Gutiérrez, presidente de la Institución Cultural Española; Justo S. López de Gomara, director de "El Diario Español", vocales.

◎◎◎

Esta tarde a las 4.30 serán inhumados en el cementerio del Norte los restos de la señora Manuela Domínguez Pueyrredón de Viola, cuyo deceso afecta a numerosas y antiguas familias de nuestra sociedad.

La señora de Viola falleció ayer, después

de una larga enfermedad, dejando el recuerdo de las virtudes que le adornaban y de las buenas obras con que supo exteriorizar el altruismo de su espíritu noble y generoso.

El sepelio ha de verse concurrido por sus numerosas vinculaciones de parentesco y amistad.

◎◎◎

El martes próximo a las 3 p. m. en el Empire Theatre, se hará la primera exhibición privada del nuevo film cinematográfico "Bajo el sol de la Pampa".

Se trata de una cinta que reproduce episodios y escenas de la vida nacional.

Muchos de sus pasajes han sido tomados en Mar del Plata, Tigre y otros sitios de los más pintorescos y frecuentados de nuestro país.

Para esta primera exhibición se han distribuído invitaciones a la prensa y a numerosas personas.

◎◎◎

Las señoritas que componen el jurado para la adjudicación de premios en el corso infantil que se llevará a cabo mañana, entierro de Carnaval, en el Zoológico, ha resuelto que las máscaras inscriptas en los concursos desfilen solas, mientras sea posible, en la pradera aislada, frente a la tribuna oficial, para en esa forma poder discernir mejor los 90 premios.

La casa Lepage aprovechará ese desfile para terminar la cinta cinematográfica de la fiesta.

Se ruega a los interesados estén en el sitio del concurso a las tres y media de la tarde en punto.

◎◎◎

El lunes 13 del corriente, a las 9.30 a. m. se rezarán misas en la capilla del convento de las Hermanas de Misericordia, por el eterno descanso de Sor María Bernarda Garrahan.

◎◎◎

Se ha fijado para el próximo mes de abril el enlace de la señorita María Lydia Lloveras con el señor Héctor Rocha.

—En el mes de junio próximo contraerá enlace la señorita Mita Parray con el señor Enrique Lastra.

—Ha sido pedida la mano de la señorita Adela Steinberg por el señor Adolfo Longhi.

—Se ha concertado el enlace de la señorita Lucrecia Oliver con el señor Luis Ferraro Martí.

—La señora Matilde Patiño de González ha solicitado la mano de la señorita María Teresa Brena para su hijo Domingo.

◎◎◎

Se encuentra enferma la señora Elena Terrero de Madero.

—Después de la operación quirurgica que le fué practicada a la señora Esmeralda Otero de Cáceres, su estado sigue siendo satisfactorio.

—Restablecida la señora María Quesada de Gonnet.

—Continúa en el mismo estado la señora Delfina Bunge de Gálvez.

—Enfermo el señor Leonardo C. Carman (hijo).

—Continúa acentuándose la mejoría del señor Valentín Arauz.

—Ha sido operada la señorita María Inés Anido. Su estado es satisfactorio.

—En el mismo estado el señor Felipe Llavallol.

—Sigue siendo delicado el estado de la señora Dalmira Colombres de Paz.

◎◎◎

Han regresado:

De Mar del Plata, el doctor Eliseo V. Segura, su señora Josefina Ayerza y familia.

—De Puente del Inca, el señor Miguel Bonfanti y familia.

—De Montevideo, el doctor César de Tezanos Pinto.

—Del mismo punto, el señor Marcelo Leguizamón.

—De Mar del Plata, la señora Hortensia Aguirre de Lelolr y familia.

—De Carnet, el señor César González Segura y su hija Silvita.

—De Necochea el doctor Ricardo Bunge, su señora Lucrecia Martínez y sus hijos.

—De Roque Pérez, el señor Adrián Calvo y su señora Elvira Landívar.

◎◎◎

Han partido:

Para Mar del Plata, los señores: Eduardo Rodríguez de Lubary, su señora María Antonia Carranza y su hija María Adelia; Pedro Christophersen; Eduardo Peralta Ramos; José M. Ahumada; señora Angélica Bunge Guerrico de Tedin Uriburu y sus hijos; señora Aurora Mitre de Monnet y familia; señoritas Justa y Sara Beccar Varela; Benito Nazar Anchorena; señoritas María Antonia y Alicia Lagos; Angel Alvarez y Dr. Evaristo Oliver.

—Para Tandil, el señor Julio Peña y su señora Fanny Ayerza.

—Para San Antonio de Areco, el señor Esteban Castaing y familia.

—Para Lobos, el señor Juan José Mac Loughlin.

—Para Posadas, la señora Magdalena Báfico de Suárez y sus hijas Haydée y Zulema.

—Para Cacheuta, el Dr. Alejandro Gowland y familia.

—Para Tandil, el teniente de navío Lauro Lagos.

—Para Bahía Blanca, el Dr. Alfredo del Gaje.

◎◎◎

Procedente de Montevideo llegó el señor Emilio Novas, saliendo esta tarde a las 6 para Rosario de Santa Fe.

◎◎◎

De La Plata:

Un éxito brillante promete alcanzar el baile de disfraz y fantasía que se efectuará esta noche en el palacio municipal.

Esta fiesta, que ha de resultar, sin duda alguna la más lucida de las celebradas en este carnaval, dará margen a que se efectúe una gran reunión social, a la que asistirán las principales familias de nuestra sociedad.

Se ha nombrado la siguiente comisión de recepción:

Eduardo Gutiérrez Posse, Carlos Sánchez Viamonte, Benito Lynch, Héctor Traynor, Jorge Horacio Lavié, Jaime Sánchez Viamonte, José Luro Dimet, Ernesto Montes de Oca, Armando Lynch, Víctor García Cortina, Angel Correa Bustos (hijo), Augusto Liliedal, Oscar Julio Figueroa, Juan Carlos Olmedo Varela, Diego Mateo Victoria, Emilio E. Bernard, Juan Rafael Victoria.

—Hoy se realizará una interesante tertulia de disfraz en el domicilio del señor Santiago J. Carbone.

—Llevóse a cabo anoche en el domicilio del señor Raúl R. Albarracín una hermosa reunión de disfraz.

—Esta noche se improvisará una animada tertulia de disfraz en el domicilio del señor Juan Fablet.

—En el domicilio del señor Manuel J. Somari tuvo lugar ayer por la tarde una pequeña fiesta íntima.

—Con motivo de festejar su cumpleaños la señorita Gabriela Lustig ofreció ayer un te a un núcleo de sus amigas.

—La señorita Eulalia Graells recibirá el 15 del corriente a un grupo de sus numerosas amigas, con motivo de festejar un acontecimiento íntimo.

—El doctor Amado Aybar Albarracín fué objeto ayer de una simpática demostración con mtivo de ausentarse de esta capital.

Ofreció la demostración el señor Juan Nápoli.

Numerosa concurrencia asistió anoche a la función del cine Ideal.

Entre las familias recordamos haber visto a las de:

De la Fuente, Amaral, della Croce, Fernández Blanco, Meyer Freudenberg, Fernández, Ricaldoni, Zambonini, Villa Ambrasa, Pereyra, Suer, De Susini, Guzmán, Aguilar, Tasier, Villa, Cía, Garbarino, Vilches, Servente, Balado de García, Felipez, Bugni, Ituart, Grané, Dumm, Gailhac, Caminos, Reisig, Vernengo, Villamonte, Oyuela, Reynoso, Quijano, Susini, Sandoval, Casco, D. Bavio, Castro, Graci, Villamayor, Contrera, Velázquez, Villarino, Merlo, Altube, Correas, Chaves, Arévalo, Moreno, Fernández, Blanco, Becchio, Anasagasti, Ferreyron, Echagüe, Sereghetti, Boero.

—Siguen actuando con éxito en el cine París los duetistas Negro-Appiani y Corrona, quienes mantienen la sala de este biógrafo en un verdadero entusiasmo entre el público que asiste.

Esta noche van algunos estrenos.

—Con bastante éxito actúan en la sala del cine Ideal los duetistas excéntricos Los Melani.

Anoche alcanzaron un señalado triunfo, cumpliendo un selecto programa.

El ventrílocuo González, que trabaja en el mismo biógrafo estuvo muy acertado.

—Para 25 de Mayo, doña Antonia L. de Bordenave y su hijita Lucrecia.

—Para Mar del Plata se ausentará el teniente primero Juan J. Norrie, con su señora esposa Margarita Ruiz y su hijita María Angélica.

—Para el mismo punto ausentóse el joven Carlos Barrios.

—De la capital federal el señor Rodolfo Achinelli y su esposa doña Delia Puig Lomez.

—De las Flores el señor Arturo Massa.

—De la metrópoli las señoritas Evangelina y Delia Alsina.

LA COLUMNA DE LOS NIÑOS

SOLUCIONES A LOS CONCURSOS Nos. 42, 43, 44, 45, 46, 47, 48, 49, 50

Concurso No. 42—

He aquí a las víctimas del zoo, vueltas a su estado primitivo después del cataclismo.

Concurso No. 43—

Un corral complicado.

Todas las soluciones enviadas sin excepción, son exactas.

Concurso No. 44—

1. Enigma.—Solución: Necochea.

2. Frase hecha.—Solución: Gato con guantes no caza ratones.

Concurso No. 45—

He aquí el simpático lechoncillo aparecido una vez unidas las piezas dispersas.

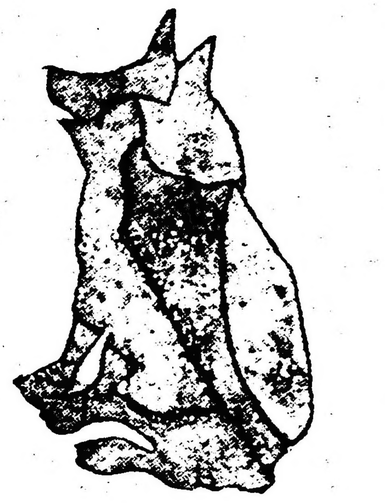

Concurso No. 46 (puzzle)—

El zapatito de Cenicienta: solución.

Concurso No. 47—

Quien mejor ha unido y coloreado el collar de la princesa india es el amiguito Arturo F. Freites.

Concurso No. 48—

Solución: 1. Comprimido: Entreveo.
„ 2. Adivinanza: Espejo.
„ 3. Frase hecha: Los niños perezosos serán desgraciados.

Concurso No. 49 (a)—

Solución: 1. Rombo numérico

r
te
ser
rama
mares
m a r t e s
marta
amar
re
a

Solución: 2. Enigma: Mar.

Concurso 49 (b)—

1. Enigma histórico (remitido por Luisita Mo). Solución: Chacabuco.

2. Mariano Moreno.

3. Máxima: Júntate con los buenos y serás uno de ellos.

Concurso No. 50—

Los carteros: el cartero A tenía 98 cartas; el cartero B tenía 29 cartas.

Concurso de colorido No. 6—

Un paisaje japonés.

El premio por el paisaje japonés mejor coloreado pertenece a Albina Rodríguez de la Torre, quien puede venir a recogerlo en la corriente semana, diariamente de 5.30 a 6.30 de la tarde.

Merecen mención los coloridos de Arturo y Alicia Freites, Eva Rosenblum, Luisa Mó, Tito y Coca Rodríguez.

El próximo sábado se publicará una nueva lista de niños premiados.

◎◎◎

BUZON DE LOS NIÑOS

Zulema N. Correas (Córdoba).—Usted ha obtenido un premio por sus respuestas al concurso de Historia Argentina; puede encomendar a cualquier persona conocida suya de esta capital, a quien se le entregará su premio contra un recibo firmado por usted.

Herminda C. Gutiérrez.—El premio se obtiene solucionando seis concursos, y no por dos.

Antonieta Tomazzi.—Si desea tomar parte en el concurso de composición debe enviar de nuevo su trabajito, escribiendo de un solo lado del papel.

Olinto A. Paulsen.—Gracias por sus concursos; se publicarán.

Mariano A. Romero (Mar del Plata).—Es imposible dar todos los datos que usted necesita; diríjase a la secretaría de un colegio nacional: en el buzón falta espacio para esas respuestas.

Emilito Corti.—Cuando tenga los seis concursos aparecerá su nombre.

Carlitos C. Capital.—Si la abuelita es tan anciana y se halla enferma, ¿no temes agravar su estado con todas las "haches" que has agregado, sin razón?

DE LA PLATA

EL PADRON NACIONAL

En la impresión del padrón cívico, que ha de servir como registro en las próximas elecciones nacionales, se han cometido varios errores que han dado por resultado la omisión de una gran cantidad de ciudadanos.

Con el fin de subsanar en lo posible estas deficiencias, el presidente de la junta electoral, de conformidad con lo dispuesto por el artículo 2.o inciso 9.o, ha dispuesto que todos los omitidos puedan votar presentando una autorización firmada por el juez en la mesa correspondiente.

CAMINO LA PLATA A AVELLANEDA

El ejecutivo ha ordenado a la dirección de puentes y caminos proceda a reparar los desperfectos producidos en el camino afirmado a Avellaneda debido al mal apisonamiento de los terraplenes. Estas reparaciones se harán por cuenta de la empresa constructora a quien es imputable esa falta. Las obras se han presupuesto en pesos 18.416.37 moneda nacional.

EXAMENES DE ESCRIBANOS

El próximo jueves día 16 tendrá lugar ante el tribunal competente los exámenes escritos de los aspirantes al notariado señores Laurean Gaspar Varela, Emilio P. Miranda, Juan Simón, Reparaz Hegui y Alfredo N. Gioja.

La prueba se realizará en el local de la dirección general del registro civil, a la una.

VACUNA ANTITIFICA

El laboratorio bacteriológico de la dirección de salubridad envió ayer 24 ampollas de vacuna antitífica a la intendencia municipal de San Vicente y 48 al doctor Emilio Díaz Arana, de Brandzen.

CLUB ESPAÑOL

Mañana a las 4 p. m., se llevará a cabo la asamblea anual ordinaria de socios de esta institución en su local calle 7 número 1032. En esta reunión se tratará lo siguiente orden del día: Lectura del acta de la asamblea anterior; estado actual de la sociedad, balance; nombramiento de comisión directiva; nombramiento de comisión revisora de cuentas.

La asamblea se celebrará con el número de socios que concurran.

EL EMPRESTITO DE DESAGUES

Teniéndose conocimiento que a consecuencia de la guerra no se ha dado en Alemania cumplimiento al pago de los cupones del empréstito de desagües de la provincia, el ministerio de hacienda hizo las averiguaciones del caso comprobándose esa irregularidad, se ordenó ayer, para evitar ulteriores perjuicios, se entregara al Banco Germánico de la América del Sur 10.000 libras para que con ellas se amortice dicho empréstito.

CUENTAS DEL 2.o SEMESTRE DE 1915

La contaduría general de la provincia remitió ayer por intermedio de la sección respectiva al tribunal de cuentas las rendiciones correspondientes al segundo semestre del año próximo pasado de la administración.

Colectividades extranjeras

LA LYRE FRATERNELLE

El consejo de administración ha resuelto, que el pago de las cuotas se haga, en adelante, en la casa Portes Fréres Alsina y Pichincha.

FEDERACION DE LAS SOCIEDADES ITALIANAS

Esta noche a las 9, en el local de la "Unione e Benevolenza" deberán reunirse los delegados especiales de las sociedades italianas adheridas a la fusión para resolver en definitiva la convocatoria de la asamblea que debe discutir y sancionar irrevocablemente los estatutos de la nueva entidad social.

INAUGURACION DE NUESTRO GRAN ENSANCHE

Vea nuestra gran oferta - Oficina moderna de roble norteamericano

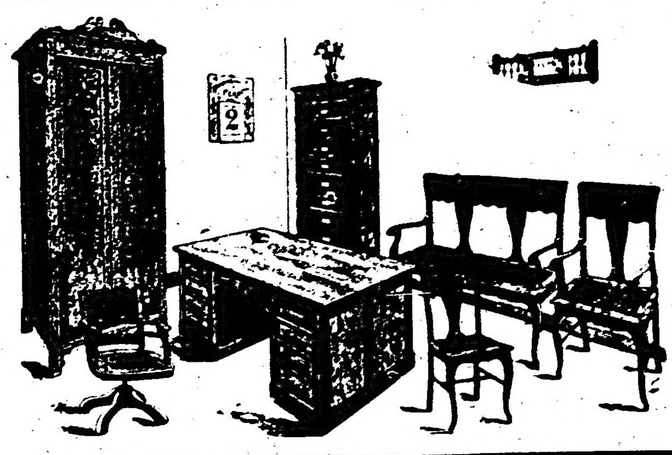

Colosal Exposición de muebles modernos con las más grandes rebajas de precios

LORENZINI & PERETTI 731 - Bme. MITRE - 745 Buenos Aires

EXPEDICIONES AL INTERIOR EMBALAJE GRATIS

Fraccionamos el juego a conveniencia del interesado

COMPLETO POR $ 350.-

N. F. VETERE & Cía Fábrica de Cajas de Seguridad

"LA INVULNERABLE" Gran Medalla de Honor en la Exposición de San Francisco de California 1915.

Sistema VETERE (Patentado)

Medalla de Oro en el Concurso Internacional de San Luis, E. U. A. 1389 y Diploma de Honor en la Exposición de Milán 1906

Premiado con 28 grandes premios Nacionales é Internacionales
Dos Gran Prix Exposición Internacional Turín 1911

Constructores de los Tesoros de la Caja de Conversión, Banco Español, Casa de Moneda, Ernesto Tornquist, Nicolás Mihanovich, Banco de Italia, Nuevo Banco Italiano, etc. Proveedores de las principales Instituciones Bancarias de Sud América.

Los talleres son dirigidos personalmente por el propietario Comm. Nicolás F. Vetere.

Depósito Central CALLE BOLIVAR 264

BUENOS AIRES — Unión Telef. 1385, Avenida — Pidan nuestro catálogo

Talleres GENERAL BOSCH 360 (Avellaneda)

1916 - CARNAVAL - 1916

Grandioso surtido de trajes de disfraz. Lujosos dominó. Pierrots, etc.

SE VENDEN Y SE ALQUILAN

MERCERIA LA PERLA 524, C. Pellegrini, 524

CARRERAS DE CABALLOS

HIPODROMO ARGENTINO

LOS CLASICOS KEMMIS Y CASARES

Un programa verdaderamente interesante es el que nos ofrece el Jockey Club para mañana domingo.

Sirven de base a esta reunión los premios Kemmis y Casares que están inmejorablemente representados.

En el Casares suenan como principales candidatas, Doña Alda y Mimi Pinson y a nuestro juicio se destacan netamente sobre el resto de anotadas. Tal vez entre las dos deberíamos decidirnos por la hija de Pearl River, pero debido a su nerviosidad vemos más favorable la prueba para Doña Alda, cuyo debut no ha podido ser más sugestivo.

Diakova, Curiosity, Rosse y varias otras, serán todas dignas competidoras, pero difícilmente han de alcanzar a comprometer las posiciones de las dos favoritas.

El premio Kemmis se presenta mucho más complicado, pues si empezamos a contar, son varios los serios candidatos. Tendríamos que citar a The Lad, Dándalo, Entretenido, Gran Señor, Prince y otros varios.

Dándalo, Gran Señor y Entretenido es el boceto que nos seduce y no entraremos en mayores apreciaciones por ocuparnos por separado de cada uno de los que figuran como competidores de la reunión de mañana.

LOS COMPETIDORES DE MAÑANA

SUS PERFORMANCES

Aprontes e informaciones generales

Como hemos hecho costumbre en esta sección, nuestros lectores encontrarán una guía interesante además de los últimos informes, los que facilitarán en mucho las tareas para hacer cálculos aproximados sobre cada uno de los concurrentes del programa que pasamos a detallar:

PRIMERA CARRERA

Ampirante — No placé de Eneas en 1'26" 3|5 y después cuarto de Dosel en 1'14" los 1.200 metros.

Celestino Fenucci lo ha trabajado en la partida conduciéndose regular.

Feo — Fué no placé de Dosel en 1'14".

Con Pedro Costa hizo 700 metros en 42" 1|5.

Cheer Up — No lo conocemos.

Sin embargo conocemos algunos rumores algo favorables.

Bajo Hondo — Fué tercero de Hídrico en 1'40" 1|2 y luego no placé en la carrera que hicieron puesta L'Epatant y Bosch en 1'27" 1|5 los 1.400 metros.

Lo trabajó su entraineur con el resultado de costumbre.

Bicarbonato — Fué segundo de Mediana en 1'12" 4|5 y luego segundo de Dosel en 1'14".

C. Fernández lo ensayó en 700 metros, pasando en 41" 1|2.

Sir Carlos — Fué no placé de Peñasco en 1'27" 1|2 y luego no placé de Mediana en 1'12", cuatro quintos.

Fué aprontado por Julián Roncales en la partida, desempeñándose regular.

Le Notre — No placé de Mediana en 1'12" 4|5 y luego no placé de Eneas en 1'26" 3|5.

C. Martorelli lo trabajó en la partida.

Callejas — El hijo de Fulmen reaparece en regulares condiciones.

Dirigido por Arcuri hizo 800 metros ayer, conduciéndose como para poder ganar.

Krondorff — Aún no está resuelta su presencia.

Fué trabajado por M. Lema en la partida.

Interlaken — Fué no placé en la carrera que hicieron puesta L'Epatant con Bosch en 1'27" un quinto.

Lo aprontó C. L. Fernández en 700 metros.

Puritán — No placé de Dantés en 1'47" 2|5 y luego no placé de Dosel en 1'14".

Se nos informa que no cumplirá su compromiso.

Heine — No placé de Dosel en 1'14" y luego no placé de Gay Tina en 1'33" 3|5.

J. Etchechurry lo aprontó en 700 metros.

Guaicurú — No placé de Dosel en 1'14" y luego no placé de Gay Tina en 1'33" 3|5.

Alardini lo aprontó en 700 metros.

Ave César — Viene figurando bien en todas sus carreras.

Fué tercero de Dosel en 1'14" y luego también tercero de Gay Tina en 1'33" 2|5.

Trabajó con el resultado de costumbre.

Bosch — Reapareció haciendo puesta con L'Epatant en 1'27" 1|5, pero perdió el desempate, quedando por lo tanto como perdedor.

Aprontó en Belgrano a la par del potrillo Charm.

Anduvo bien.

Fels — No placé de Eneas en 1'26" 3|5 y luego no placé de L'Epatant y Bosch en 1'27" un quinto.

Con el aprendiz Canessa se desempeñó bien en la partida.

Aluminio — Fué no placé en la carrera ganada por Gay Tina en 1'33" 3|5.

Ha hecho un buen apronte de 700 metros.

El Pájaro — Fué cuarto en la carrera que hicieron puesta L'Epatant con Bosch en 1'27" 1|5 y luego segundo de Gay Tina en 1'33" 3|5.

Aprontó muy bien, dirigido por Englander.

Tiene buena carrera.

Querandí — No placé de Lescaut en 1'39" 4|5 y luego cuarto de Dantés en 1'47" 2|5.

A. Sánchez lo pasó en 700 metros.

Chuti — No placé de Zángano en 1'7" 1|5 y luego no placé en la carrera que hicieron puesta L'Epatant con Bosch en 1'27" 1|5.

Trabajó en la partida sin novedad.

Injusto — No placé de Eneas en 1'26" 3|5 y luego no placé de L'Epatant y Bosch en 1'27" un quinto.

Se trabajó sin novedad digna de citar.

Dondiego — Fué no placé de Gay Tina en 1'33" 3|5.

Con A. Navarro hizo un regular ensayo de 700 metros.

SEGUNDA CARRERA

Palpalá — Dicen que mañana hace su debut.

Piloteada por Domingo Torterolo hizo 600 metros con muy buen éxito.

Hay que tenerlo muy en cuenta.

Picos Pardos — Es debutante.

Por Pippermint.

Fué trabajado por su peón en la partida en Belgrano y puede desempeñarse muy bien.

Piquier — Debutó entrando no placé de The Lad en 54" 1|2 los 900 metros.

Se trabajó en 600 metros, desempeñándose regular.

Embolismo — Corrió dos veces.

Fué tercero de San Julio en 47" y luego segundo de The Lad en 54" 1|2.

Ha seguido muy bien.

Dirigido por M. Lema, hizo un buen apronte de 600 metros.

Anda mucho.

Ojo Bravo — Fué no placé de Gran Señor en 48" 2|5 y luego segundo de Tolbiac en 1' 1|2 los 1.000 metros.

Será nuestro favorito.

Al hijo de Scorpio lo trabajó F. Arcuri en 700 metros.

Ligaroti — Fué no placé de Floris en 1' 3|5 los 1.000 metros

Con Bastías hizo un regular aprontе de 700 metros.

Hijoelpaís — Debutó entrando no placé de Tolbiac en 1' 1|2 los 1.000 metros.

No anda mal.

Lo trabajaron en 600 metros conduciéndose regular.

One Eyed — Después de ser segundo de Nanná en 48" 2|5, fué no placé de Curiosity en 55" 1|5.

La aprontaron a la par de Floris.

Anda regular.

La Violeta — No placé de Atacama II en 48" 1|2 y luego no placé de Nanná en 48" 2|5.

Pasó en 600 metros sin resultado digno de mención.

La Fleche — Fué no placé de Cloris en 48" 1|5, después tuvo sobrecañas y ahora anda mucho.

Sebastián Ruiz la trabajó en 600 metros, conduciéndose muy bien.

Nochebuena — Es una debutante hija de Fulmen.

Se le trabajó en 600 metros.

TERCERA CARRERA

Trabuco — Reapareció entrando cuarto con 51 kilos de Normando 51 en 1'37" 2|5.

Con Navarro hizo un buen apronte de 700 metros.

Puede correr bien.

Persil — Con 43 kilos fué segundo de Banderaló 49 en 1'50" 1|5 y luego no placé con 42 de Beethoven 47 en 1'38".

Fué ejercitado por el aprendiz E. García.

Desastre — Con 51 kilos no placé de Presurú 51 en 1'46" y luego tercero con 43 de Trésor 57 en 2'18".

Es un gran candidato.

Fué trabajado en la partida con muy buen éxito.

Lamas — No placé con 49 de Presurú 51 en 1'46" y luego no placé con 56 de Black Ronald 44 y Martoche 46 en 1'33".

El peón lo aprontó en la partida.

Cuatrero II — Con 53 kilos fué quinto en la carrera que hicieron puesta Black Ronald 44 con Martoche 46 en 1'33", para luego ser no placé con 45 de Pegaso 55 en 1'46".

Domingo Torterolo lo pasó en 700 metros, desempeñándose bien.

Charlotte — Con 48 kilos no placé de Uriburu 53 en 1'25" y luego no placé con 47 de Pegaso 55 en 1'46".

C. Fenucci la ensayó en 700 metros.

Carreras — Con 45 kilos fué cuarto de Black Ronald 44 y Martoche 46 en 1'33" y luego primero con 57 en 1'39" 3|5.

El aprendiz Frazer lo pasó en 700 metros.

As de Oros II — No placé con 53 de Ronde du Soir 47 en 1'39" 4|5 y luego no placé 57 de Carreras 57 en 1'39" 3|5.

Aprontó a la par de Entretenido.

Flowcret — No placé con 53 de Ronde du Soir 47 en 1'39" 4|5 y luego no placé con 46 de Pegaso 55 en 1'46".

El aprendiz Barrozo lo ejercitó en 700 metros.

Fisgona — Con T. N. Fernández hizo 700 metros sin novedad.

Tareta — Con 40 kilos fué no placé de Ríome 48 en 2'18" 3|5 y luego cuarta con 50 de Proteo 57 en 1'37" 2|5.

Aprontó regular con M. Acosta.

Old Maid — Con 52 kilos fué segunda de Ronde du Soir 47 en 1'39" 4|5 y luego no placé con 44 de Cantarina 44 en 1'52" 3|5.

Enrique Saavedra la ensayó en 700 metros.

Guerra — No placé con 41 kilos de Black Ronald 44 y Martoche 46 en 1'33" y luego no placé con 46 de Normando 51 en 1'37" 2|5.

A. Quinteros la ejercitó sin novedad.

CUARTA CARRERA

Andrade — Reapareció con 47 kilos entrando no placé de Calambour 60 en 2'5" 3|5.

Dirigido por su entraineur se metió 41" 1|2 en 700 metros.

Full Hand — Con 47 kilos hizo puesta con Matatías en 1'37" 4|5 y luego con 52 tercero de Proteo 57 en 1'37" 2|5.

Lo trabajó Domingo Torterolo en 700 metros, marcando 41".

Puede correr bien.

Collingwood — Sebastián Ruiz lo pasó en 700 metros.

No anda mal.

Sandringham — Con 55 kilos fué cuarto de Fachinero 55 en 1'14" y luego con 49 segundo de Fulana 42 en 1'14" 3|5.

Domingo Torterolo lo ensayó en 700 metros, cubriendo la distancia en 41" 2|5.

Tiene buena carrera.

Su Alteza — No placé 57 kilos de Malilla 51 en 1'39" 4|5 y luego no placé con 53 de Fulana 42 en 1'14" 3|5.

Hizo 700 metros conduciéndose regular.

Lord French — No placé con 41 kilos de Ríome 48 en 2'18" 3|5 y luego no placé con 54 de Campanazo 58 en 1'39".

Pasó 700 metros con buen éxito.

El Príncipe — No placé con 54 kilos de Polavieja 57 en 2'5" 1|5 y luego segundo con 57 de Eneas 57 en 1'45".

El peón lo ejercitó en la partida y nos agrada como para ser el ganador.

Beryl — Con 47 kilos fué no placé de Fulana 42 en 1'14" 3|5.

Se trabajó en la partida.

Anda regular.

Dantés — Salió de perdedor en 1'47" 2|5 y luego fué no placé con 48 de Fulana 42 en 1'14" 3|5.

Con Juan Fernández hizo un regular aprontе de 700 metros.

Batacián — Ha sido trabajado por Ardouin y anda bastante bien.

La carrera es un poco difícil.

Dieufort — No placé con 56 kilos de Max Linder 56 en 1'46" y luego con 45 no placé de Fulana 42 en 1'14" 3|5.

J. Bastías lo pasó en la partida.

Alopex — No placé 51 de Perjura 54 en 1'38" 1|5 y luego con 51 no placé de Malilla 51 en 1'39" 4|5.

E. García lo ejercitó en 700 metros.

Anda regular.

Carabela — Con M. Lema hizo un buen aprontе.

Puede correr bien.

Le tomamos 41".

Halagüeña — Con 56 kilos fué no placé de Inquisición 56 en 1'47" y luego con 56 no placé de Pirotécnica en 1'32" 4|5.

Dirigida por A. Sánchez cubrió 700 metros con regular estilo.

Melody — No placé con 42 kilos de Repique 49 en 2'38" 4|5 y luego con 42 no placé de Perfidia 46 en 2'5".

Barrozo lo ensayó en la partida conduciéndose regular.

Pereza — No placé con 54 kilos de Malilla 51 en 1'39" 4|5 y luego cuarta con 42 de Cantarina 44 en 1'52" 3|5.

R. Rodríguez la ejercitó en la partida.

CLASICO CARLOS CASARES

Nanná — Corrió cuatro veces y en sus dos últimas presentaciones tuvo la siguiente figuración:

Fué no placé de Rosse en 47" 3|5 y luego primera en 48" 2|5.

No creemos en ella.

La trabajó en la partida David Englander.

Rosse — Debutó ganando en 47" 3,5 los 800 metros.

Con Arcuri hizo 700 metros conduciéndose bien.

Tiene una corrida de 1'1".

Fosfatina — No placé de Nanná en 48" 2|5 y luego primera en 1'1" 4,5 los 1.000 metros.

No creemos en ella.

Se le pasó en 700 metros.

Hearty — Debutó ganando en 48" 3|5.

C. Fernández la ejercitó, cubriendo 600 metros en 35".

Edith Cavell — Segunda de Galilea en 48" y luego cuarta de Mamita II en 48".

Con Domingo Torterolo hizo 600 metros, conduciéndose regular.

Nos parece una carrera difícil para la hija de El Chacho.

Ranquela — Debutó en la primera carrera de productos ganando en 48" 1|5.

E. Muraña la pasó en 700 metros, distancia que hizo en 35" 1|5.

Soda Selz ex Cleofé — Cuarta de Ranquela II en 48" 1|5 y luego primera en 49" 1|2.

R. Carabajal la ensayó en 600 metros, conduciéndose en forma satisfactoria.

Curiosity — Corrió tres veces.

Fué no placé de Galilea en 48", luego tercera de Rosse en 47" 3,5 y finalmente primera en 55" 1|5.

Puede ser el lance de la carrera.

Su jockey Gabriel Ardouin la ejercitó en 600 metros, distancia que hizo a satisfacción.

Ortiguita — Debutó ganando en 54" 4|5.

C. Fenucci la trabajó y marcó 34" 2|5.

Puede correr bien.

Atacama II — Fué tercera de Cristalino en 50" 1|5 y luego primera en 48" 1|2.

Se trabajó en 700 metros.

Mimi Pinson — Debutó ganando en 47" 1|5.

Ha producido hoy un gran apronte.

Con Juan Fernández hizo 700 metros en el recomendable tiempo de 39" 3|5.

Les gusta en fija.

Diakova — Corrió tres veces.

Fué tercera de Ranquela II en 48" 1|5, luego segunda de Entretenido en 47" y finalmente primera en 47" 3|5.

Tiene una corrida de un minuto.

J. Bastías la pasó en 700 metros.

Doña Alda — Debutó ganando en 59" 1|2 los 1.000 metros.

Será nuestra favorita.

Aprontó en Belgrano suave a la par de Francisco José con Denna..

Los 600 metros los hizo en 35", pero muy al freno.

CLASICO GUILLERMO KEMMIS

Tabolango — Corrió cinco veces y aún es perdedor.

Fué segundo de Mister Brett en 54" 1|2 y luego tercero de Tolbiac en 1' 1|2 los 1.000 metros.

Con R. Rivero hizo la partida de práctica.

San Julio — Corrió cinco veces.

Fué cuarto de Aquisgran en 48" 2|5 y luego primero en 47".

El jockey Arcuri lo trabajó a la par de The Lad, imponiéndose fácilmente el tordillo, quien puede hacer buena carrera.

The Lad — Corrió dos veces.

Fué tercero de Dándalo en 54" 2|5 y luego primero en 54" 1|2.

Ya dimos su trabajo a la par de San Julio.

Puede ganar.

Comunal — No placé de Cristalino en 50" 1|5 y luego primero en 48" 4|5.

Juan Fernández lo pasó en la partida.

No creemos en él.

Dándalo — Debutó ganando en 54" 2|5 los 900 metros.

Dicen que es el favorito.

A nosotros el apronte de hoy nos ha dejado una duda.

Lo hizo a la par de Diosa y esta última lo venció.

La corrida que tiene es de un minuto, sin embargo.

Entretenido — Fué cuarto de Cristalino en 50" 1|5 y luego primero en 47".

Anda bastante bien y puede ganar.

Su corrida con Torterolo es de 1' 1|2 los 1.000 metros.

Hoy se desempeñó bien en la partida.

Pacará — Corrió cuatro veces.

Fué segundo de San Julio en 47" y luego primero en 1'2" 1|5 los 1.000 metros.

Dirigido por A. Navarro hizo un regular apronte de 700 metros.

Floris — Corrió tres veces.

No placé de Guillermín en 47" 3|5, tercero de Dándalo en 54" 2|5 y luego primero en 1' tres quintos.

Lo trabajó R. Rodríguez a la par de One Eyes, conduciéndose regular.

Tolbiac — Fué no placé de Comunal en 48" 4|5, no placé de Dándalo en 54" 2|5 y luego primero en 1' 1|2 los 1.000 metros.

Puede ser un lance.

Gabriel Ardouin lo ensayó en 700 metros, marcando 34" 1|2.

Gran Señor — Debutó ganando en 48" 2|5.

Es un gran candidato.

Hoy fué trabajado por M. Acosta a la par de Para Rayo, pero muy suave

Puede ser el ganador y nos seduce.

Guillermín — Debutó ganando en 47" 3|5.

No anda mal el hijo de Duarte.

Ayer fué ensayado por C. Claverie, desempeñándose regular.

Mandinga II — Corrió dos veces.

Fué segundo de Ranquela en 48" 1|5 y luego primero en 49" 1|5.

Anda mucho y su entraineur espera una buena carrera.

El peón lo ejercitó esta mañana en 700 metros.

Prince — Debutó ganando en 47" 2|5.

Es el lance que recomendamos.

J. Bastías lo trabajó en 700 metros.

Cristalino — Debutó ganando en 50" 1|5.

Tiene una corrida de un minuto y les gusta en fija.

R. Carabajal lo trabajó hoy en la partida.

Aquisgran — Corrió cuatro veces.

Fué segundo de Colenso en 47" 1|2 y luego primero en 48" 2|5.

Sin novedad en la partida dirigido por Englander.

SEPTIMA CARRERA

Wotan — Anda bastante bien. E. García lo trabajó en 700 metros.

Evoé. — Reaparece en buenas condiciones. Al hijo de Old Man lo trabajó F. Arcuri en 800 metros, aprontando como para ganar.

Radiant. — Reapareció ganando con 60 kilos en 1'51" los 1800 metros.

Anda bien y hay que tenerlo en cuenta.

Se le trabajó en la partida con buen éxito.

Banderaló. — Fué último con 51 kilos de Eureka III 49 en 1'38" 1|5 y luego no placé con 57 de Radiant 60, en 1'55.

El jockey Ardouin lo ensayó en 800 metros marcando 48".

La carrera es difícil.

Presurú. — No placé con 53 de Riparia 50 en 1'44" 4|5 y luego cuarto con 56 de Pegaso 55, en 1'46".

R. V. Lanatti lo pasó en la partida conduciéndose regular.

Nondina. — No placé 44 de Beethoven 47, en 1'38" y luego no placé con 48 de Cantarina 44, en 1'52" 3|5.

Ha seguido trabajando mal; no creen con ella.

Cantarina. — Entró última de Royal Drop-Cracker en 1'51" 3|5 y luego primera con 44 en 1'52" 3|5.

Les gusta en fija.

La trabajó Máximo Acosta en la partida.

OCTAVA CARRERA

Majestad. — Fué no placé con 47 kilos de Pas.si.Mal 53, en 2'18" 1|5 y luego segundo con 43 de Tresor 57 en 2'18".

Con Máximo Acosta hizo un apronte de 800 metros marcando 47".

Chilca. — No placé 46 de Farol 48 en 2'4" 3|5 y luego no placé 42 de Pegaso 42, en 1'36".

No la vimos trabajar.

Dantés. — Anda regular.

No creemos en él.

Voluntad. — No placé 48 de Pas.si-mal 50 en 2'20" y luego no placé 46 de Ríome 48, en 2'18" 3|5.

Trabajó ayer con F. Arcuri: anda bien.

Pirotécnica. — Fué primera con 56 kilos en 1'32" 4|5 y luego no placé 57 de Malilla 51 en 1'39" 4|5.

En Belgrano hizo un buen apronte.

¿No será mucho tiro?

Tarija. — Fué no placé con 55 de As de Oros II 49' en 1'45'.

Con el aprendiz Garay, no se desempeñó del todo mal.

Driada. — No placé 51 de As de Oros II 49, en 1'45"; luego con 45 no placé de Pegaso 55, en 1'46".

Fué ensayada en 800 metros y no anda mal.

Sanchete. — No placé 48 de Chilca 52, en 1'39" 1|5 y luego no placé 56 de Campanazo 55 en 2'5" 1|5.

Se le trabajó en la partida.

Testún. — No placé 47 de Ríome 47, en 2'17" 1|2 y luego tercero 44 de Pas.si.Mal 53, en 2'18" 1|5.

El jockey Amoroso fué el encargado de ejercitarlo en 700 metros.

Puede ser un serio enemigo del favorito.

Alfana. — Con el aprendiz Celli se ensayó en la partida.

CANTARINA

A propósito del último triunfo que obtuvo esta hija de Cyllene, decía cierto colega que había sido un "robo", y nosotros que no acostumbramos a desmentir a nadie... que lo asista la razón, callamos. Cantarina en tal oportunidad no fué nuestra favorita porque su carrera anterior, muy pésima, no le daba títulos para ello.

Sin embargo, tomamos muy en consideración el "robo" de la hija de Cyllene y hoy, en atención a aquel, vamos a dedicarle unas líneas encomiásticas tendientes a demostrar que en la reunión del próximo domingo puede repetir la hazaña, aunque sin "robo", porque es de presumir que no le será posible ganar con "tantas sobras" y además el público ya la tendrá en cuenta...

Cantarina ha demostrado encontrarse en perfectas condiciones, y de tal manera es temible, recordamos que en la temporada pasada se permitió batir en la milla una vez a Calambour y otra a Bolín, marcando 1'37", y cuando dichos caballos estaban en todo el apogeo.

PALPALA

Nadie puede adivinar los motivos de por qué no hizo su debut en la reunión del jueves este potrillo.

Lo único que podemos decir es que Palpalá hoy dirigido por Domingo Torterolo hizo un apronte de 600 metros como para ganar cualquier carrera que dispute.

DOÑA ALDA

Será nuestra favorita

El debut de esta hija de Your Majesty ha sido muy sugestivo y creemos que ha de ser muy difícil vencerla.

En su apronte de hoy la pupila del stud Zubiaurre nos impresionó tan favorablemente que será nuestra favorita.

Dirigida por Enrique Saavedra hizo 600 metros a voluntad a la par de Francisco José con Denna pasando en 35" a voluntad.

EMBOLISMO

Es el mejor candidato de la carrera de potrillos que se disputará el próximo domingo: sus adelantos continúan sin tropiezos y en cada ejercicio que realiza acentúa más sus grandes ligerezas.

Está aún fresca la gran carrera que realizó el día que lo batió The Lad: recordamos que al jockey favorito del entraineur Alejandro Orezzoli, el hijo de Simbad le agradaba como una fija imperdible; tenemos presente que a sus amigos íntimos les previno que no jugaran en su contra porque perderían el dinero.

Pero los sugerentes ejercicios de Embolismo, como asimismo los "buenos propósitos" que llevaba su jockey, no sirvieron para nada y debieron quedar aplazados... La poca pericia que caracteriza a Lema como jockey largador, influyó en contra y cuando las cintas se levantaron, quedó parado, permitiendo así que el veloz tordillo del Sceptre se pusiera a buen recaudo de las garras de Embolismo y fuera a trasponer el disco triunfante.

Sin embargo, no hay que desmayar, Lema es cierto que no tiene habilidad para largar; pero el domingo estamos seguros que irá prevenido, pondrá los cinco sentidos... Embolismo largará bien, y entonces quedará confirmada aquella célebre jugada de 10.000... y un pico de boletos.

EL STUD CASEROS

Esta caballeriza está inmejorablemente representada en la reunión de mañana.

Tiene a San Julio en el Kemmis, a Rosse en el Casares y Ojo Bravo en la de perdedores.

El estado de todos estos como el de The Lad que correrá en pareja con San Julio no puede ser más superior.

Teniendo en cuenta la buena racha del entraineur Manuel Acosta, creemos que no ha de pasar la reunión sin adjudicarse por lo menos un premio.

Los tres representantes del stud Caseros, fueron trabajados por el jockey Arcury.

San Julio fué trabajado a la par de The Lad que piloteaba Pedro Costa con muy buen resultado.

CONCURSO HIPICO

Todo lector de LA EPOCA puede tomar parte en este concurso con sólo llenar el correspondiente cupón, el que debe ser remitido bajo sobre a esta administración, Avenida de Mayo 769, antes de las 12 de la mañana de cada reunión, indicando en el sobre "Concurso hípico".

Los premios a que pueden hacerse acreedores los aficionados son los siguientes:

1.o Dos cajas de cigarrillos "Intransigentes" al que indique 5 ganadores.

2.o Cuatro cajas de cigarillos "Intransigentes y una docena de fotografías del interesado o de la persona que él indique, al que acierte 6 ganadores.

3.° Varios objetos valiosos, que elegirá el favorecido al que indique 7 ganadores.

4.° Un cronómetro de oro 18 quilates al que indique 8 ganadores, premio que como los anteriores, otorgarán los cigarrillos "Intransigentes".

En todos los casos debe indicarse el nombre del caballo y no el del stud, no tomándose en cuenta la carta que no llene este requisito.

Todas las reuniones, a las 12 de la mañana, se procederá a cerrar y lacrar todas las cartas recibidas, para abrirse al día siguiente a la misma hora, acto que podrá presenciar todo el que se interese por ello.

El envío de las cartas es sin límite; el catedrático puede hacer todas las combinaciones que quiera, siempre que se ajuste a las reglas establecidas por este concurso.

Una misma persona no podrá optar a dos premios en una misma reunión, tomándosele en cuenta, a los efectos de este concurso sólo a la carta que marque mejor punto:

CUPON

De "La Epoca"

HIPODROMO ARGENTINO

Reunión del domingo 12 de Marzo de 1916

Primera carrera .. ..

Segunda carrera .. ..

Tercera carrera .. ..

Cuarta carrera .. ..

Quinta carrera .. ..

Sexta carrera .. ..

Séptima carrera .. ..

Octava carrera .. ..

Nombre .. ..

Domicilio .. ..

Ferrocarriles del Estado

RED DE TROCHA ANGOSTA

Servicio de pasajeros, encomiendas y cargas combinado con los ferrocarriles Central Córdoba y Central Argentino para las Sierras de Córdoba, provincias de Santa Fe, Córdoba, San Juan, La Rioja, Catamarca, Santiago del Estero, Tucumán, Salta, Jujuy y La Quiaca (frontera boliviana).

Servicio internacional con Bolivia vía La Quiaca.

La estación Embarcación del Central Norte (sobre el río Bermejo) terminal de la línea Oriente a Bolivia es la más a propósito de la Sierra (Bolivia).

Véase los horarios de trenes en las estaciones; por más datos a los jefes de estación, al gerente en Cruz del Eje para el Argentino del Norte, al gerente en Tucumán para el Central Norte o a la administración general (oficina de informes) Perú 672, Buenos Aires.

LUIS RAPELLI,
Administrador general.

289-v-ab 30

PRONOSTICOS DE LA PRENSA PARA LA REUNIÓN DE MAÑANA EN PALERMO

DIARIOS	1a. carrera	2a. carrera	3a. carrera	4a. carrera	5a. carrera	6a. carrera	7a. carrera	8a. carrera	Ganadores	Place	Incorrectos	MARZO Ganadores	Place	Incorrectos
LA EPOCA	Callejas	Ojo Bravo	Desastre	El Principe	Doña Alda	Entretenido	Evoé	Majestad	58	42	15	13	9	3
Ultima Hora	Krondorf	Embolismo	Desastre	Full Hand	Doña Alda	Dándalo	Stud Iceache	Majestad	57	41	10	11	7	4
Rev. Americana	El Pájaro	Palpalá	Desastre	Full Hand	Doña Alda	Dándalo	Stud Iceache	Voluntad	56	42	10	12	8	1
Giornale d'Italia	Krondorf	Palpalá	Stud Frazer	El Principe	Doña Alda	Dándalo	Cantarina	Majestad	55	39	15	12	6	3
Il Roma	Callejas	Ojo Bravo	Trabuco	Lord French	Mimi Pinson	Stud Caseros	Evoé	Majestad	53	39	13	10	6	2
Gaceta de B. A.	Krondorf	Ojo Bravo	Desastre	Sandringham	Doña Alda	Dándalo	Stud Iceache	Majestad	53	38	13	10	5	4
El Nacional	Ave César	Palpalá	Stud Livingsto	El Principe	Doña Alda	Gran Señor	Cantarina	Majestad	52	30	13	10	5	4
The Standard	Ave César	Palpalá	Lamas	Andrade	Doña Alda	Gran Señor	Radiant	Majestad	51	42	7	10	6	3
Revista Sportiva	Callejas	Ojo Bravo	Desastre	Matchbox	Doña Alda	Gran Señor	Cantarina	Majestad	51	42	14	10	5	3
La P. degli Italiani	El Pájaro	Hijoelpaís	Tareta	Collingwood	Doña Alda	Guillermín	Royal Drop	Dantón	51	24	16	13	4	5
Fray Mocho	Krondorf	Embolismo	Desastre	El Principe	Doña Alda	Dándalo	Stud Iceache	Majestad	51	41	10	13	6	3
El Oeste	Krondorf	Embolismo	Desastre	El Principe	Doña Alda	Dándalo	Stud Iceache	Majestad	51	41	10	13	6	3
El Ganador	Krondorf	Palpalá	Trabuco	El Principe	Mimi Pinson	Guillermín	Stud Iceache	Majestad	50	35	13	11	3	2
El Arg. de La Plata	Krondorf	Ojo Bravo	Stud Livingsto	Matchbox	Mimi Pinson	Dándalo	Cantarina	Majestad	49	44	18	6	9	2
El Campo y Sport									48	35	19	8	3	4
La Voz del Norte	Krondorf	Palpalá	Lamas	Full Hand	Doña Alda	Dándalo	Evoé	Majestad	46	40	14	7	4	3
El Diario	Callejas	Ojo Bravo	Lamas	Bataclán	Doña Alda	Entretenido	Evoé	Majestad	45	25	15	6	3	2
La Tribuna	Krondorf	Palpalá	Desastre	Full Hand	Doña Alda	Dándalo	Cantarina	Majestad	44	35	15	6	5	3
La Mañana	El Pájaro	Ojo Bravo	Cuatrero II	Pereza	Doña Alda	Guillermín	Cantarina	Wotan	42	35	10	12	7	3
Los Sucesos	Ojo Bravo	Callejas	Desastre	El Principe	Doña Alda	Dándalo	Stud Iceache	Majestad	39	29	11	12	7	3
C'Balilla	Krondorf	Palpalá	Lamas	Matchbox	Doña Alda	Dándalo	Stud Iceache	Voluntad	10	1	3	10	1	3

HIPODROMO ARGENTINO

COMPETIDORES Y MONTAS

Primera carrera—1.500 metros

A las 2 p. m.

1	Aspirante	3 56	C. Fenucci
2	Feo	3 56	P. Costa
3	Cheer Up	3 56	D'Onofrio
4	Bajo Hondo	3 56	J. Bastías
5	Bicarbonato	3 56	C. Fernández
6	Sir Carlos	3 56	E. Saavedra
7	Le Notre	3 56	C. Martorelli
8	Callejas	3 56	F. Arcuri
9	Krondorf	3 56	M. Lema
10	Interlaken	3 56	C. L. Fernández
11	Puritán	3 56	No corre
12	Heine	3 56	J. Etchechurry
13	Guaicurú	3 56	J. Arlandine
14	Injusto	3 56	X. X.
15	Ave César	3 56	E. Muraña
16	Bosch	3 56	G. Benvenutti
17	Fels	3 56	E. Canessa
18	Wateville	3 56	No corre
19	Aluminio	3 56	G. Ardouin
30	El Pájaro	3 56	D. Englander
21	Querandí	3 56	A. Sánchez
22	Chuti	3 56	X. X.
23	Dondiego	3 56	A. Navarro

Segunda carrera—1.000 metros

A las 2 y 30 p. m.

1	Palpalá	2 56	D. Torterolo
2	Picos Pardos	2 56	E. Muraña
3	Plouier	2 56	M. Colonel
4	Vino Vino	2 56	No corre
5	Embolismo	2 56	M. Lema
6	Ojo Bravo	2 56	F. Arcuri
7	Ligaroti	2 56	J. Bastías
8	Hijoelpaís	2 56	A. Navarro
9	One Eyed	2 54	R. Rodríguez
10	La Violeta	2 54	X. X.
11	La Fleche	2 54	S. Ruiz
12	Nochebuena	2 54	X. X.

Tercera carrera—1.500 metros

A las 3 p. m.

1	Trabuco	5 57	A. Navarro
2	Persil	4 57	E. García
3	Desastre	4 56	M. Lema
4	Novedad	4 55	G. Benvenutti
5	Lamas	4 54	D. Englander
6	Cuatrero II	4 53	D. Torterolo
7	Charlotte	4 52	C. Fenucci
8	Carreras	4 52	E. Frazer
9	Black Ronald	5 51	No corre
10	As de Oros II	4 51	F. Arcuri
11	Floweret	4 51	F. Barroso
12	Fisgona	4 50	T. N. Fernández
13	Tareta	4 50	M. Acosta
14	Old Maid	4 49	E. Saavedra
15	Guerra	4 47	A. Quinteros

Cuarta carrera—1.600 metros

A las 3 y 30 p. m.

1	Andrade	3 56	E. Mutio
2	Full Hand	3 53	D. Englander
3	Collingwood	3 53	S. Ruiz
4	Matchbox	3 53	No corre
5	Sandringham	3 53	D. Torterolo
6	Su Alteza	3 51	C. Fernández
7	Estribor	3 50	No corre
8	Lord French	3 50	R. V. Lanatti
9	El Príncipe	3 50	E. Saavedra
10	Beryl	3 50	T. N. Fernández
11	Dantés	3 50	J. Fernández
12	Bataclán	3 50	G. Benvenutti
13	Dieufort	3 50	J. Bastías
14	Alopex	3 48	E. García
15	Carabela	3 48	M. Lema
16	Halagüeña	3 48	A. Sánchez
17	Melody	3 48	F. Barroso
18	Pereza	3 48	R. Rodríguez

Quinta carrera—1.000 metros

A las 4 p. m.

1	Nanná	2 54	A. Navarro
2	Rosse	2 54	F. Arcuri
3	Fosfatina	2 54	M. Acosta
4	Hearty	2 54	C. Fernández
5	Edith Cavell	2 54	D. Torterolo
6	Ranquela	2 54	E. Muraña
7	Soda Seiz	2 54	R. Carabajal
8	Curiosity	2 54	G. Ardouin
9	Ortiguita	2 54	C. Fenucci
10	Atacama II	2 54	P. Costa
11	Mimi Pinson	2 54	J. Fernández
12	Daikova	2 54	J. Bastías
13	Doña Alda	2 54	E. Saavedra

Sexta carrera—1.000 metros

A las 4.30 p. m.

1	Tabolango	2 54	R. Rivero
2	Lord Derby	2 54	No corre
3	San Julio	2 54	F. Arcuri
4	Ojo Bravo	2 54	No corre
5	The Lad	2 54	P. Costa
6	Comunal	2 54	J. Fernández
7	Dándalo	2 54	A. Amoroso
8	Florilegio	2 54	No corre
9	Entretenido	2 54	D. Torterolo
10	Pacará	2 54	A. Navarro
11	Hurgón	2 54	No corre
12	Floris	2 54	R. Rodríguez
13	Tolbias	2 54	G. Ardouin
14	Gran Señor	2 54	M. Acosta
15	Guillermín	2 54	C. Claverie
16	Mandinga II	2 54	E. Saavedra
17	Prince	2 54	J. Bastías
18	Cristalino	2 54	R. Carabajal
19	Bilz	2 54	D. Englander
20	Bollo Marín	2 54	No corre

Séptima carrera—1.800 metros

A las 5 p. m.

1	Wotan	4 61	E. García
2	Evoé	4 61	F. Arcuri
3	Radiant	4 59	D. Torterolo
4	Royal Drop	4 46	No corre
5	Banderaló	4 53	G. Ardouin
6	Presurú	4 48	R. V. Lanatti
7	Nondina	4 46	F. Barroso
8	Cantarina	4 43	M. Acosta
9	La Delfina II	4 40	No corre

Octava carrera—2.500 metros

A las 5.30 p. m

1	Wotan	4 63	E. García
2	Majestad	3 43	M. Acosta
3	Chilca	3 43	X. X.
4	Dantón	4 42	X. X.
5	Voluntad	4 42	F. Barrozo
6	Pirotécnica	3 40	X. X.
7	Tarija	4 40	D. Garay
8	La Delfina II	4 40	No corre
9	Driada	4 40	A. Quinteros
10	Sanchete	3 40	Samit
11	Peñasco	3 40	No corre
12	Novedad	4 40	No corre
13	Testún	3 40	C. Capra
14	Aluvión	3 40	No corre
15	Alfana	4 40	C. Celli

MIMI PINSON

Hay que tener muy especialmente en cuenta a esta hija de Pearl River la enemiga mas seria de la favorita Doña Alda.

Como si su debut no hubiera sido lo suficiente elocuente, sus posteriores ejercicios privados a cual mejor, y sobre todo el de hoy llamaría "kolosal" un germanófilo, han terminado por ponernos en un grave conflicto, pues redactando estas líneas no sabemos aún si decidirnos por Doña Alda o preferir a la hija de Pearl River.

Esta mañana en la cancha de Belgrano, montada por Juan Fernández, la defensora del stud Rancagua recorrió 700 metros en el extraordinario tiempo de 39" 3/5.

¡Puede irse preparando la favorita!

DEL ENTRAINEUR DENTANCOURT

De los pupilos al cuidado de este entraineur hemos dado ejercicios en sueltos aparte, nos faltan solamente algunos productos del stud Atucha, que paulatinamente van completando su forma como para no tardar mucho en hacer sus primeras armas.

Charm que dirigía Arcuri a la par de Bosch que montaba P. Claverie, se aprontaron en 700 metros, cubriendo la distancia satisfactoriamente.

Arcuri en Pendón a la par de Porto Flee que montaba el peón, hicieron un idéntico ejercicio que nos dejó bien impresionados.

El stud Atucha en esta temporada cuenta con elementos de positivo valer en los jóvenes productos además de Packoy que como ya informamos se halla en un período de franca mejoría.

DEL STUD ALVEAR

Ausente Tamarindo, el punto negro, parece que se hacen las cosas en aquella casa con más confianza, con más seguridad, porque hay elementos que han de responder a los esfuerzos y sacrificios de todos, porque todos trabajan con verdadero cariño desde el entraineur y el jockey hasta el más modesto de los peones.

De los elementos con que cuenta en esta temporada para hacer campaña fueron en número reducido los que esta mañana se ejercitaron.

Anotamos los siguientes:

Dijital montada por Bastías recorrió 800 metros con muy buen resultado. La hija de Calapino aunque algo cargadita de carnes se halla hermosísima, siendo la admiración de cuantos la observan. Aguardan a Dijital muchas victorias en esta temporada.

Divo dirigido por Arcuri a la par de The Light con Bastías, fueron pasados en 1.000 metros, como una corrida preparatoria para su primer compromiso.

Smart apareado a Imp con Arcuri y Bastías respectivamente de pilotos, se ejercitaron en 700 metros; se hallan muy adelantados y serán posiblemente los primeros productos que defenderán los simpáticos colores de esa ecurie.

Pero aún continuamos admirados de la hermosura de Dijital; es un bronce...

PAN PAN

Nos parece que ya muy poco programa le queda al hijo de Ducato.

Por más esfuerzos que hace su entraineur Pan Pan no recupera su forma. Hoy lo trabajó el jockey Amoroso en la partida desempeñándose regular.

CAMPANAZO-PROTEO

El entraineur José Betancour tiene mucha estima en estos dos caballos y cree con ellos alcanzar a realizar una campaña importantísima.

Si el hijo de Diamond Jubilée es bueno, según Betancour, Proteo puede resultar mejor, y este concepto eleva mucho al hijo de Perrier.

Hoy como día de aprontes han hecho una partida de 700 metros conduciéndose admirablemente.

GREY EYES

Este hijo de Lord Melton puede decirse que está en condiciones de correr.

Hoy de mañana con la monta de Domingo Torterolo hizo un ejercicio de 1600 metros recorriendo la distancia en 1'39" 2/5.

CHAICA

El reposo que se le ha dado a la hija de Américo le ha resultado muy beneficioso, encontrándose en condiciones un poco más favorables.

Hemos tenido ocasión de presenciar un ejercicio en la partida y salvando contratiempos bien pronto estará en condiciones.

POSADAS-MILLIA CURA

Los dos a cargo del entraineur Jaen. El hijo de Jardy está muy lindo.

Posadas que ha quedado en condiciones de poder continuar su serie, dirigido por J. Etchechurry fué ensayado en una milla a la par de Millia Curá con Lanatti desempeñándose bastante regular.

ENTRETENIDO

Será nuestro favorito en el clásico Kemmis, porque nos merece mucha fe el pupilo del stud El Talar y porque su ejercicio de hoy de 40" 1/5 en la partida nos ha dejado gratamente impresionados.

LOS QUE SE DESTACAN

Domingo Torterolo — Se inicia con Palpalá, potrillo que debió haber debutado con éxito el jueves y que por razones especiales postergó su entraineur tan fausto acontecimiento.

Es muy indicado, a pesar de que mañana son otros Pérez... La monta de Cuatrero no ha de ser seguramente la que más agradará a Torterolo y en eso opinaríamos de acuerdo.

Sandringham, después de su última carrera, es mañana gran candidato, a pesar de que El Príncipe, Full Hand y Matchbox le opondrán seria resistencia.

No creemos en Edith Cavell así como en cambio de Entretenido hablamos con el consiguiente respeto que merece un producto que salió de perdedor en 47".

Creen en su ecurie que Radiant se halla en condiciones de repetir su última carrera.

Francisco Arcuri — Será Callejas nuestro candidato en la primera carrera del programa, con lo cual queda evidenciado que nos gusta más que ningún otro competidor.

A Ojo Bravo debe haberle llegado el turno; hazañas ya ha hecho el pobre como para ganarse esa victoria. Su preparación no deja nada que desear.

De As de Oros ya tendrá el lector una idea exacta.

Rosse con un poco de suerte puede figurar en el marcador; el triunfo ya es más difícil.

La yunta San Julio-The Lad en el clásico Casares cuenta con probabilidades reducidas, aunque no por eso deja de ser un probable lance.

Evoé tiene un compromiso difícil, pero por su gran estado creemos en su hazaña porque siempre hemos tenido del hijo de Old Man el más alto concepto.

PACKOY

Hoy hemos recibido una noticia agradable. Packoy, el excelente hijo de Perrier que en forma tan admirable batiera a Ocurrencia en el Gran Premio Nacional, y por cuya salud temíamos, parece que pasa por un período de franca mejoría, pues de los simples paseos por el patio del stud, se ha llegado al río donde toma largos baños que fortifican sus miembros.

En el stud del entraineur Betancour con la mejoría de Packoy parece que hay más alegría; se nos ha informado que ya su cura es segura y que por lo tanto en el completo dominio de sus miembros se incorporará a los grandes clásicos de la temporada donde lo aguardan muchos triunfos.

Sinceramente nos alegramos.

BAUTISTA ARDOUIN

Le ha sido concedida patente de aprendiz al hermano de Gabriel Ardouin cuyo nombre encabeza estas líneas; su peso es de 38 kilos.

Hoy ya ha empezado a trabajar algunos pupilos de los entraineurs Casino y Vicente Fernández.

Deseamos al flamante maestro, tantos éxitos como los que tuvo su hermano el primer año de profesión.

DECIDIDA

1'35" la milla

La hija de Pearl River que en los comienzos de su campaña el año anterior llegó a rodearse de cierto prestigio de crack, parece que ha completado finalmente su forma, como puede deducirse de su ejercicio de esta mañana.

Con la monta de M. Lema recorrió la milla en el aceptable tiempo de 1'35".

Creen en el stud que confirmará Decidida este año su actuación pasada.

APRONTES GENERALES

Madeline. — Sacamos en deducción por su estado que no puede ser más satisfactorio, que pronto hará su rentrée seguramente con una victoria.

Hoy la vimos mientras el jockey Acosta la pasaba en 700 metros. Fué un buen apronte.

Lusitano. — Nuevamente en posesión de todos sus medios ha vuelto el hijo de Porteño a la cancha para ser ejercitado según el sistema especial de su entraineur, que lo entiende como a nadie. Etchechurry fué el encargado de ejercitarlo en la partida. No se condujo mal.

Don Federico. — Con las cosas de Siskin y con las de Don Federico que como algunos poetas es incomprendido, hemos terminado por dudar definitivamente de los hijos de Sargento.

Hoy Martorelli trabajó al pupilo del stud Mahoma en 700 metros.

Farruco. — Ardouin lo aprontó en 700 metros. Tiene el hijo de Fulmen un handicap bastante favorable para la semana entrante, y hora es ya de que responda a los esfuerzos de su entraineur porque hasta ahora desde su rentrée ha marchado de derrota en derrota.

Germinope. — Así dicen que se llama una potranca que cuida Alejo Sánchez y que debutará el jueves próximo. Hoy la montó Ardouin para trabajarla a la par de Pecado. Anda bien.

Prestigio. — Que piloteaba el novel aprendiz Bautista Ardouin a la par de la hermana de Insania dirigida por Gabriel, hicieron 700 metros con buen resultado.

Juvel. — Es una hija de Polar Star que no tardará en debutar; con la monta de Alejo Sánchez fué trabajada en 600 metros.

Beethoven. — Se defiende Ambrosio Elnen con este hijo de Cyllene hasta tanto sus cracks recuperen la forma. En la partida que le relojeamos hoy nos pareció que sus medios son siempre satisfactorios.

Cantaridina. — Prepara su debut para en breve; está bastante adelantada. La media hermana de Cantarina fué ejercitada por el jockey Lema en mil metros finalizando bien.

El Kaiser. — Nuevamente se le ha dado corrida en 2500 metros. Lo montaba Lanatti. El Kaiser sigue preocupado con la toma de Verdun... y no corre tanto como antes.

Kildare. — Tiene varios años de vida y sin embargo aún no se ha hecho lo suficientemente popular como para alabarle alguna hazaña.

Le dieron corrida en 2500 metros. Le tomamos 2'47".

Bon Home. — Lo aprontaron en mil metros; están esperando la primer victoria y no se resisten a tanto perder con tan buenos ejercicios. Quiere decir que ganará pronto.

Fichuleo. — El veloz hijo de Pimental pronto volverá por sus prestigios, pues en sus ejercicios preparatorios se conduce admirablemente. Hoy lo pesaron en mil metros.

Montefiori. — Volvió nuevamente al stud de Pío Jaen, pero no creemos que el competente entraineur sea capaz de hacer ningún milagro con el mediocre hijo de Germen.

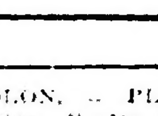

Dr. FERNANDO DEGIOVANNI

Ex jefe de clínica del hospital Argerich. De regreso de Europa con los últimos adelantos.

— 481 CALLAO 481 —

[illegible]d. p. m.

ESPECTACULOS

TEATROS

COLON. — PLAZA LIBERTAD. — CONCESIONArios: F. Da Rosa y W. Mocchi. Temporada oficial de 1916. Empresa Da Rosa-Mocchi y Cía. Gran compañía lírica con el concurso de los distinguidos compositores maestros Camilo Saint Saëns, André Messager, Víctor Charpentier, Enrique Granados, Javier Leroux, Pascual De Rogatis. Director [illegible] Marinuzzi, Regisseur, [illegible] Vittorio Mingardi. Elenco artístico: Sopranos: Rosina Storchio, Adelina Agostinelli, Mercedes Capsir, [illegible] Stora, Rosa Raisa mezzo-sopranos: Jacqueline Royer, Elvira Casazza, Emma Balzanti, Inés Canarza; tenores: Giovanni Martinelli, Edoardo Di Giovanni, León Laffitte, Tito Schipa, Aureliano Pertile; barítonos: Titta Ruffo, Giuseppe Danise, Amedeo Bazzoni, Armando Crabbé; bajos, Gaudio Mansueto, Masini Pieralli, J. Jounet; primeras bailarinas: Inés Alba, Elena Battagli. Repertorio. Estrenos: "Goyescas", de Granados; "Beatrice", de Messager; "Prince Igor", de Borodine; "Cadeau de Noël", de Leroux; "La Battaglia de Legnano", de Verdi; "Huemac", de Rogatis; "Sanson y Dalila", de Saint Saëns; "Louise", de Charpentier; "Beatitudes" (oratorio), de Franck; y "Fanfanse", "Ugonotti", "Amleto", "Aída", "Traviata", "Rigoletto", "Ballo in Maschera", "Sonnambula", "Andrea Chenier", "Segreto di Susanna", "Manón", "Fausto", "Carmen", "Barbero de Sevilla", "Pagliacci", "Maestros Cantores", "Cavalleria [illegible] Rossa", etc.

Queda abierto el abono a 20 funciones dividido en los turnos de [illegible] cada uno y cinco conciertos sinfónicos a los siguientes precios: Palcos bajos y balcón con cuatro entradas 4700 $, palcos altos con 4 entradas, 2900 id. cazuela, 1525 id. galería [illegible] id. balcones 1900; tertulia de platea, 446 $; cazuela primera fila, 210; otras filas 165; tertulia alta primera fila, 185 $; otras filas, [illegible] $, galería alta [illegible] $.

Abono a 12 matinés domingos y festivos: Palcos bajos y balcón, sin entradas [illegible] $, altos, [illegible] $, cazuela, [illegible] $, galería, 100 $, platea 115 $, cazuela primera, segunda filas [illegible] $, tercera fila [illegible] $, tertulia alta primera fila, [illegible] $, otras filas, 47 $, galería numerada, [illegible] $.

Nota: Los señores abonados a la anterior temporada tienen derecho a sus localidades hasta el [illegible] del corriente mes.

COLISEO. — CHARCAS 1109. — COMPAÑIA ESPAñola de operetas, zarzuelas y comedias, dirigida por el primer actor Elías Herrero. — Maestro director y concertador, José Suñé Tomas. — Forman parte de la compañía Pastora Imperio y la pareja de baile Falco y Morita. — El jueves 16 de marzo, debuto. — Platea, 2.50 $.

ODEON. — ESMERALDA 367. — TEMPORADA DE 1916. — Compañía dramática de María Guerrero y Fernando Díaz de Mendoza y compañía francesa de Lucien Guitry. — En la fecha queda abierto el abono en la secretaría del teatro en la forma siguiente: Abono a 42 funciones de moda: Palcos bajos y balcón, sin entrada, 2775 $; palcos altos, sin entrada, 900 $, tertulia de platea con entrada, 450 $; tertulia alta, primera fila, con entrada, 210 $. Abono a 14 matinés en domingos y días festivos: Palcos bajos y balcón, sin entrada, 340 $; palcos altos, sin entrada, 160 $; tertulia de platea con entrada, 70 $; tertulia alta, primera fila, con entrada, 45 $. — Nota: A los señores abonados a la temporada anterior, se les reservará sus localidades hasta el 15 de marzo.

COMEDIA. — C. PELLEGRINI 243. — COMPAÑIA de zarzuela dirigida por Miguel Lamas. — Hoy dos funciones. — Tarde a las 3 p. m.: LA VEDA DEL AMOR, LA TIRANA y completa por María Tabau, LA CASA DE QUIROS y bailes por La Malagueñita. — Noche, a las 8.45: LA CASA DE QUIROS, LA PALOMA DEL BARRIO, LA CASA DE QUIROS y bailes por La Malagueñita. — Platea, 1 $ por sección. — El lunes: LA CANCION ESPAÑOLA, del maestro Amadeo Vives.

APOLO. — CORRIENTES 1386. — EMPRESA, S. Giovannetti. — Compañía argentina de comedias, bajo la dirección de Joaquín de Vedia. Primera actriz Camila Quiroga. Primer actor cómico Roberto Casaux. Primer actor Salvador Rosich. Primer actor de carácter Arceno Mary. — Próximamente debuto, [illegible] representación de EL DISTINGUIDO CIUDADANO.

NACIONAL. — CORRIENTES 960. — PRIMERA compañía nacional de zarzuelas, sainetes y revistas Vittone-Pomar. — El jueves 16 de marzo, debuto de la compañía.

MARCONI. — RIVADAVIA 2330. — COMPAÑIA española de operetas y zarzuelas Aida Arce. — Maestros directores: Samuel Arce y Carlos Pibernat. — Hoy la opereta en tres actos EL CONDE DE LUXEMBURGO. — Platea, 1.50 $.

NUEVO. — CORRIENTES 1540. — COMPAÑIA NAcional de comedias y zarzuelas Enrique Arellano. — Dirección artística, Alberto Novión. — Elenco de la compañía: Lucrecia Borda, Rosa Catá, Aída Celestino, Lea Conti, Luisa Socato, María Pereyra, Julia Zapata, María Martínez, Laura Núñez, Angela Tesada, Berta Gangloff, María Ochoa, Ada Cornaro, Ana Martínez, Ana Gómez, Sofía Bozán, Enrique Arellano, Elías Alippi, Enrique Muiño, Carlos Morgan...

ti, Pancho Aranáz, Leopoldo Simari, Carlos Ortiz, Juan Ciencia, Roberto Otegui, Cotro, Carlos Bebone, Juan Ochoa, Alberto Drang, Angel Perrotti, Luis Negri, José Rubens, Roberto [illegible]. 10 profesores de orquesta, 24 coristas. — Maestros directores de orquesta, Arturo de Bassi y Antonio Podestá. Sastrería, casa Danyans, casa Lampre y Adans. Utilería, Otonello. — Próximamente debuto.

AVENIDA. — AVENIDA DE MAYO 1222. — COMpañía española de zarzuela. — Director artístico, Luis Navarro Sola. — El 14 de marzo, reaparición de la compañía con el estreno CURRO VARGAS. — Platea, 2 $.

MAYO. — AVENIDA DE MAYO Y LIMA. — COMpañía de variedades. Espectáculo por secciones especial para familias. — Hoy dos funciones. — Tarde: Richiardi, La Cuyanita, Los Sachis, Williams Brothers, La Sevillita, Trío Pastor, Rosita Hugo, Petit Palitos, Marcos Varela, Richiardi. — Platea, sección sencilla 0.20 $, doble 0.30 $. — Noche: Richiardi, La Gazela, Williams Brothers, La Cuyanita, Los Sachis, Carelli, Richiardi, Rosita Hugo, La Gazela, Marcos Varela, Trío Pastor, Los Fresquet, Petit Palitos, La Sevillita, Williams Brothers. — Platea, sección sencilla 0.20 $, doble 0.40 $.

BUENOS AIRES. — CANGALLO 1047. — HOY A las 9 p. m., función en honor y beneficio de la tonadillera española Antonia Costa. Variado programa, tomando parte notables artistas. — Platea, función completa, 1.40 $.

BUENOS AIRES. — CANGALLO 1042. — COMPAñía Angelina Pagano. El [illegible] de marzo, debuto. — Estreno de la comedia en tres actos del doctor César Iglesias Paz: EL VUELO NUPCIAL. — Platea, 2 pesos.

VARIEDADES. — PLAZA CONSTITUCION. — Compañía criolla de atracciones y variedades Reynaldi-Rebecho. — Hoy: Variado programa. Estreno del drama en dos actos LA REVANCHA. Gran concurso carnavalesco, en el cual tomarán parte sociedades, centros criollos, centros humorísticos, clowns, murgas y máscaras sueltas. — Platea, 1 $.

VARIEDADES Y CIRCOS

CASINO. — MAIPU 326. — COMPAÑIA DE VAriedades y atracciones. — Hoy: Variado programa tomando parte todos los artistas. — Entrada general, 1 $.

ROYAL THEATRE. — CORRIENTES 829. — GRAN compañía nacional de revista y operetas. — Hoy: LA HORA DEL VICIO, LA REINA PAPA, LA PRENSA DE HOY. — Platea, 1 $.

PARQUE JAPONES. — CALLAO Y PASEO DE Julio. — Diversiones al aire libre. Teatro Romano. Atracciones mecánicas. Ferrocarril escénico, El Dobby, Water-Chute, Las Olas, Rueda gigante, Canal misterioso, Aeroplano. Exhibición de indios, Los Himalayas. Bandas de música. Domingos y días feriados, tarde y noche, fuegos artificiales. — Entrada días hábiles, tarde, una persona mayor con cuatro niños, 1 $. — Noche y domingos, tarde 1 $. Niños 0.20 $.

CIRCO ANSELMI. — LAVALLE Y LARREA. — Compañía acrobática y de dramas nacionales. — Próximamente debute de la nueva compañía.

SKATING RINK L'AIGLON. — FLORIDA 146. — Patinaje sobre ruedas. Tres secciones diarias mañana, tarde y noche. Gran banda Sesma.

OPERA. — CORRIENTES 860. — CARNAVAL DE 1916. — Hoy sábado 11 y mañana domingo dos últimos grandes bailes de máscaras, fantasía y particular. — Precio de las localidades: Palcos bajos y balcón, 40 $; palcos altos, 30 $; palcos de marta galería, 15 $, entrada general para caballeros, 5 $, señoras, gratis.

COLISEO. — CHARCAS 1109. — CARNAVAL DE 1916. — Hoy sábado 11 y mañana domingo dos últimos grandes bailes de máscaras, fantasía y particular, de 11 p. m. a 4 p. m. — Gran orquesta de 50 profesores, bajo la dirección del maestro Alberto Spatola. — Precio de las localidades: Palcos bajos y balcones, [illegible] $, altos, 30 $, entrada para caballeros, 4 $; señoras, gratis.

POLITEAMA ARGENTINO. — CORRIENTES 1470. — Carnaval de 1916. — El sábado 11 y domingo 12 de marzo, dos últimos grandes bailes de máscaras y particular. — Orquesta típica nacional, dirigida por Augusto P. Berto. Concursos con premios. — Entrada para caballeros, 4 $, señoras, gratis.

SAN MARTIN. — ESMERALDA 257. — CARNAVAL de 1916. — Grandes bailes de máscaras patrocinado por una comisión de periodistas y artistas. Orquesta de 60 profesores, bajo la dirección de los maestros [illegible] Llando. — El sábado 11 de marzo, la Fiesta Intelectual con numerosos y variados premios. Domingo 12, último día, despedida del carnaval y reparto de los premios. Fandango general. En [illegible] de Momo. — Entrada, 4 $. Señoras gratis.

CASINO. — MAIPU 326. — CARNAVAL DE 1916. — El sábado 11 y domingo 12 de marzo, dos últimos grandes bailes de máscaras. Orquesta de 24 profesores, bajo la dirección del maestro Arturo de Bassi. — Se realizará un concurso con diversos premios consistentes en alhajas y medallas de oro. Regalo de juegos carnavalescos a todos los concurrentes. Se ha instituído un premio para la mejor pareja de tango, otro premio para la mejor pareja de vals y un premio para la señora que se presente con el más lujoso y original disfraz. Concierto y baile por los artistas del Casino y por los de la compañía Molasso. Lluvia de muñecos para diversión del público. — Entrada para caballeros, 3 $. — Señoras gratis.

CINEMATOGRAFOS

PALACE THEATRE. — CORRIENTES 757. — Hoy función tarde y noche: La isla maldita, Memorias de un criminal.

SELECT. — SUIPACHA 482. — HOY FUNCION tarde y noche. Separados por la espada.

EMPIRE THEATRE. — CORRIENTES Y MAIPU. — [illegible] Después de la [illegible]

CINE OPERA. — CORRIENTES 848. — HOY FUNción tarde y noche: Variado programa con estrenos.

SPLENDID THEATRE. — SANTA FE 1848. — HOY tarde y noche: [illegible] violoncelista, Herencia colosal, Salustiano tiene los pies sensibles.

LAVALLE. — LAVALLE 921. — HOY FUNCION tarde y noche. Richelieu.

ELECTRIC PALACE. — LAVALLE 836. — HOY función tarde y noche: La madrina del teniente.

PETIT PALACE. — LIBERTAD 874. — HOY FUNción. Memorias de un criminal.

SMART PALACE. — CORRIENTES 1279-1283. — Hoy función tarde y noche. Por no pasar por traidor, Honradez que mata, Carrera dramática de Mabel.

CINE NUEVO. — CANGALLO Y C. PELLEGRINI. — Hoy: Variado programa con grandes funciones y estrenos.

IMPERIAL. — CANGALLO Y ESMERALDA. — Hoy programa especial de risa por Carlitos, Max Linder y Salustiano.

EXCELSIOR. — CORRIENTES 3285. — HOY FUNción tarde y noche: Variado programa con estrenos.

CRYSTAL PALACE. — CORRIENTES 1330. — HOY función tarde y noche. La abandonada, Carlitos en el parque.

MIGNON PALACE. — JURAMENTO [illegible]. — HOY función tarde y noche. El impostor.

THE AMERICAN PALACE. — CORDOBA Y CAllao. — Hoy función tarde y noche. La mano del esqueleto. Salvado por el tribunal de niños. La sociedad de la mano izquierda.

BIJOU SALON. — PUEYRREDON 966. — HOY función tarde y noche. La aventura de Saida. Rapto de la doncella.

DON JUAN DE GARAY. — GARAY 2467. — HOY función tarde y noche. La guerra de Servia.

DE LAS FAMILIAS. — CABILDO Y F. LACROze. — Hoy función tarde y noche. Variado programa con estreno.

GRAN SALON ALMAGRO. — RIVADAVIA 3880. — Hoy función tarde y noche. Variado programa con estrenos.

CINE SALON PARIS. — IRIGOYEN 1374. — Espectáculos escogidos para familias. — Todos los días grandes estrenos.

PETIT COLON. — CORDOBA 1930. — HOY FUNción tarde y noche: Variado programa con estrenos.

ESLAVA. — SUIPACHA 446. — HOY FUNCION tarde y noche. Variado programa con estrenos.

DEPORTES

FOOTBALL

Asociación Argentina de Football

El consejo superior ha prorrogado hasta el día 15 del mes en curso la fecha señalada para el pago de los derechos corespondientes a la inscripción de teams.

En cuanto a la fecha para la presentación de la cédula de identidad o la libreta de enrolamiento, como documentos probatorios de la identidad de los jugadores y referees, podrá hacerse hasta la víspera del primer partido oficial, a fin de registrar el número correspondiente a la matrícula, sin cuyo requisito no podrán intervenir en los encuentros.

PARTIDOS AMISTOSOS PARA MAÑANA

Teams y horas

Independiente v. Porteño, jugarán en el field del primero, en Avellaneda, a las 3.30.

Porteño: O. Vanini; R. González Escarra y H. Viboud; M. Baralis, J. Ayala y V. Abadía; **E. Galup Lanús, C. Oliva, M. Garat, N. de Olariaga y P. Polimeni.**

Independiente: A. Miguenz; A. Ferro y R. Santo; J. Cánepa, E. A. Sando y J. Ventureiro; P. Garré, A. Zavaleta, J. Cecchi, A. Arroyuelo y L. Galeano.

Gimnasia y Esgrima v. San Isidro, en San Isidro, a las 3. Tren que sale de Retiro a la 1.55 p. m.

Gimnasia y Esgrima: J. Sagastume; A. Apraiz y A. Reparaz; J. Bertani, A. H. Molfino y J. Pedacci; F. C. Aguilar Pinedo, C. F. Iraola, M. Hiller, A. E. Bourdieu y J. R. Paso.

San Isidro: C. T. Wilson; F. Pérez y A. Olivari; S. Sayanes, B. Janon y G. Badaracco; N. N. C. Janon, J. Malbrán, C. Bincas e I. Alzúa.

Atlanta v. Huracán, en el fiel de All Boys, a las 3.30.

Huracán: F. Pazos; A. Alberti y A. Palacios; N. Carabelli, M. Bassadone y F. Martínez; E. Acevedo, J. Laguna, D. Abbatángelo, M. Salvarredi y L. Caldera.

Atlanta: E. Bolinches; M. Lesa y F. Chagneaud; A. Valentini, A. Denecini y A. E. Fredes; E. Votta, C. Cheyez, J. Conti, A. Perazzo y A. Raffín.

San Lorenzo v. Estudiantes, en la cancha de este último, en Palermo, a las 3.30 p. m.

San Lorenzo: J. Coll; J. Saccardo y A. Coll; J. Monti, F. Monti y J. Campos; A. Etchegaray, E. Fernández, E. Moggio, C. Urio y L. Gianella.

Estudiantes: M. Croce; O. Ivanisevich y A. Spinelli; M. Madero, G. Mallin y T. Pawlowski; S. S. Bownas, J. de la Barrera, C. Antequeda, A. Pawlowski y A. Ochandio.

Estudiantil Porteño v. Quilmes, en Quilmes, a las 3. Tren que sale de Constitución a la 1.45 p. m.

Estudiantil Porteño: L. Carlés; J. Garasa y J. E. Benítez; E. Mattozi, G. Romero y F. Basurto; J. M. **Rogers,** F. Pisa, P. Pisa, C. A. Becco y A. Costas.

SEGUNDA DIVISION

Floresta v. Bellas Artes, en Wilde, a las 2. Punto de reunión, Bolívar 959, a la 1.

Bellas Artes: J. Varela; A. Bertolini y L. Nana; M. Rey, E. Ferrando y E. Valla; F. Morales, R. Arreguini, R. Izaguirre, V. Cechi y J. Ramírez.

Floresta Fanelli; Fanelli y Onetto; Alvarez, Cambussi y Ramos; Lanza, Colombo, Miraglia y Gil.

TERCERA DIVISION

Sportivo Barracas v. F. C. S.—Se jugará en Talleres, a las 3.30

Sportivo Barracas: A. Vinaghi; A. Terenghi y S. Ragalzi; J. Podestá, A. Gregori y E. Fernández; A. Ré (cap.), A. Carau, P. Aller, A. Lucena y J. Rarasa.

Unión Excursionistas v. Floresta, en Belgrano, a las 4.

Unión Excursionistas: Mantello; Negri y Ferrari; N. N., Del Nero y Tejada; Tejada, Gómez, N. N., N. N. y Luoni.

Floresta Amellotti; Grimaldi y Guaro; Palozan, Méndez y Prat; N. N., Chabana, Salito, Palazan y Prat.

Sportivo Avellaneda v. Progresista, en Avellaneda, a la 1.45.

Sportivo Avellaneda: A. Rigamonte; J. Colla y A. D. Espósito; E. Casal, A. Capelletti (capitán) y J. Lapaset; L. Badino, Cheula, J. Patiño, B. Dallo y L. Núñez.

QUINTA DIVISION

Unión excursionistas v. Floresta, en Belgrano, a las 2. (Pampa y Migueltes).

Unión Excursionistas: R. Chacoudor; De Giorgi y S. Milo; Gorostidi, Avigliano y Blanco; N. N., Vidiri, Rodríguez, Parodi e Irigoyen.

Floresta: G. Cancio, C. Scotti y A. Raggio; E. Carppi, Vacaro y A. Carppi; Rivera, Dominici, Chaves, Martalloto y Buschiazzo.

LIGA BANCARIA DE FOOTBALL

Inscripciones — Queda abierta, desde hoy, la inscripción de teams para los campeonatos de esta liga. En la secretaría Rivadavia 789, se darán los informes necesarios a los clubs que lo soliciten.

Deportes varios

AVIACION

EL EXAMEN DE HOY

Rufino Basavilbaso

A las 5.15 de la madrugada de hoy, en forma brillante, rindió examen para obtener el brevet de piloto aviador, don Rufino Basavilbaso, alumno del aeródromo de San Fernando.

Tanto la serie de ochos, cuyos tiempos no se conocerán hasta tanto se reuna la comisión del Aero Club, como los descensos, fueron realizados con hábil maestría, denotando destreza en el manejo del biplano.

El planeo lo inició desde los 150 metros, aterrizando en el mismo centro del punto fijado de antemano.

Basavilbaso, no solamente en aviación se

Rufino F. Basavilbaso, piloto aviador egresado de la escuela de San Fernando

distingue, sino que en automovilismo y otros sports similares.

En el año 1907 tomó parte en las carreras de bicicletas en Córdoba, ganando la serie.

En 1910 formó parte del equipo de Hochey en Suiza, sobre hielo, por el club Bellerine, obteniendo el segundo puesto.

En 1911, en varias carreras de bobsleih, en Mont Selerin, Vevey, Suiza, obtuvo primeros premios.

En 1912 tomó parte en campeonatos de tennis en París y Suiza, obteniendo clasificaciones honrosas.

En el campeonato del kilómetro, realizado el año próximo pasado en Florida, obtuvo un segundo y un tercer premio.

Vemos, pues, que su vida sportiva está llena de actividades que le honran. En el examen de hoy actuaron de comisarios el subteniente uruguayo aviador Esteban Cristi y como ayudante el aviador Robles.

El nuevo aviador nació en la provincia de Buenos Aires, el 5 de Junio de 1891 y su brevet llevará el número 98.

Con éste, el aeródromo de San Fernando ha diplomado la crecida suma de 29 pilotos aviadores.

Vayan al nuevo piloto y a don Enrique A. Roger, director del aeródromo, y a Jarfelt, su instructor, nuestras efusivas felicitaciones.

AERODROMOS BLERIOTS

Publicamos más abajo los numerosos aeródromos Blériot que existen en Europa y que a causa de la contienda europea se han fusionado con las demás marcas de aeroplanos, construyendo en sus talleres aparatos de las cuatro clases que el gobierno francés adopta para su ejército.

Aeródromo de Buc—

El antiguo parque Blériot de Buc es el modelo y primero de los centros realmente modernos de este género. Próximo de Versailles y de París, se extiende sobre 200 hectáreas en Buc, propiedad personal de L. M. Blériot. El aeródromo es, pues, estrictamente privado.

La planicie de Buc-Villacoublay, sobre el cual está instalado, goza de un régimen de vientos regulares, siendo, pues, el punto de partida de las excursiones fáciles sobre las planicies de Beauce y de Gatinais, o agradables sobre el valle del Sena y toda la región parisién. Para el gran turismo la red ferroviaria que parte de la capital en todas direcciones, guía a los viajeros aéreos. La planicie es ya la extensión de entrenamiento de lasprincipales marcas francesas; el punto de cita de la aviación parisién.

El acceso es fácil; el aeródromo de Blériot es el más próximo (3 kilómetros) de la ciudad de Versailles, a la cual le liga el servicio particular de automóviles de la escuela y un servicio público de ómnibus automóviles. Versailles, por otra parte, no está más que a media hora de París con el cual está en comunicación por numerosos trenes y tranvías. Las atracciones de ambas ciudades aseguran a los aviadores una estancia agradable y conveniente.

El aeródromo está construído con mucho confort; encuadradas por un vasto y hermoso horizonte, las importantes y elegantes construcciones de la escuela se levanta en medio de una inmensa pista y de un vasto parquejardín, no recordando por cierto en nada los antiguos aeródromos de maltrechos hangares. La construcción central abriga bajo sus tres pisos y terrazas de observación que la dominan un amplio hall para 30 aparatos, una sala de espectáculos, un vasto restaurant, salones de descanso y de correspondencia, con bibliotecas y mapas para el estudio de los viajes, salas de sports y de hidroterapia, escritorios y aun departamentos a la disposición de los aviadores, "courts" de tennis y juegos al aire libre que ofrecen variadas distracciones. Todas las construcciones son sólidamente construídas de cemento armado.

Otras construcciones aseguran un garage para otros 50 aparatos y otros tantos automóviles. Talleres de reparaciones, almacenes de piezas de repuesto bien provistos y equipados, completan la instalación del aeródromo.

El terreno de entrenamiento, perfectamente llano en toda su extensión, aplanado frente a los hangares, extendiéndose por el fuerte de Haut-Buc; pilones numerosos encuéntranse en las diferentes pistas para las pruebas oficiales.

Todo está, pues, previsto para el bienestar de los turistas aéreos, de los alumnos de la escuela, de sus amigos y huéspedes. Estos últimos pueden gustar las emociones del nuevo sport; paseos aéreos se organizan con frecuencia en obsequio de los huéspedes, en aparatos de dos plazas, conducidos por pilotos peritos y probados.

Aeródromo de Pau (Bajos Pirineos)—

Es igualmente un aeródromo privado y particularmente animado durante el invierno. La dulzura y la regularidad del clima permiten y aseguran un entrenamiento continuo durante toda la estación. Está también confortablemente instalado y las atracciones de la ciudad de Pau son muy apreciadas por los alumnos.

Aeródromo de Hendau (Inglaterra)—

Ubicado en las puertas mismas de Londres, este aeródromo-escuela está destinado especialmente al entrenamiento de alumnos de la lengua inglesa. El depende de la sucursal que tiene Francia en Inglaterra.

MOTOCICLISMO

CLUB MOTOCICLISTA NACIONAL

El 14 de mayo próximo prepara este club un interesante festival deportivo, a realizarse en el hipódromo de Temperley.

COLOMBOFILA

SOCIEDAD LA PALOMA MENSAJERA

Esta sociedad ha organizado para mañana, domingo 12, una vareada para pichones desde Moreno a esta capital, con un recorrido total de 36.000 metros.

Los pichones que intervengan en la prueba deben ser presentados hoy, de 7 a 8 p. m., en el local Sarmiento 3889 para su encanastamiento y fiscalización.

SOCIEDAD GENERAL SAN MARTIN

Hoy, a las 9 p. m., tendrá lugar en el local Pellegrini 41 (San Martín) el encanastamiento de las palomas que intervengan en la primera vareada de pichones que se realizará mañana, a lanzarse en Pacheco hasta San Martín, en un recorrido de 15 kilómetros.

BOXEO

EL ENTRENAMIENTO

(Conclusión)

Es precisamente en este momento cuando debe comenzar el entrenamiento del boxeo propiamente dicho. Conviene, para el que se entrena, boxear contra dos o tres hombres, relevándose a voluntad, procurando que sean del mayor peso posible.

Puede terminarse la sesión con unos minutos de pelota a puño (punchingball). A propósito de este aparato, de gran utilidad para todos los deportes sin excepción, creemos que es quizás el más útil auxiliar del pugilista. No obstante, debe tenerse en cuenta la máxima de que debe pegarse al balón para combatirlo, y jamás para divertirse.

Uno de los auxiliares del pugilista que se entrena es el saco a puño, que no es otra cosa que un gran saco repleto de algodón, aserrín o arena. Nosotros combatimos y reprobamos por completo el uso del saco repleto de arena. Demasiado pesado para el pugilista, los golpes que se den en él pueden ocasionar la rotura de algunos huesos de las muñecas o accidentes de cualquier otra naturaleza. Relleno de aserrín, tiene el inconveniente de que despide a cada golpe un polvillo nocivo.

El saco a puño, repleto de algodón en bruto, es un auxiliar tan precioso como el balón. Este permite ejercitarse en los golpes destinados a la cara del adversario, mientras que el saco a puño permite al pugilista entrenarse en el cuerpo a cuerpo y en los golpes al estómago. La constante práctica de estos dos aparatos es de una conveniencia extraordinaria y casi indispensable.

Otra de las formas más usuales de entrenamiento es la denominada pelota médica. Consiste en lanzar a otro hombre, colocado a distancia, un balón de unos dos kilos de peso, repleto de hierbas aromáticas, ejercicio muy saludable, que lo mismo puede efectuarse al aire libre que en una sala de entrenamiento.

Muchos son los pugilistas célebres que hacen un culto de la gimnasia sueca, como medio de hermosear y dar elasticidad a los músculos todos del cuerpo.

Es conveniente hacer algunos movimientos de este sistema de gimnasia, especialmente movimientos respiratorios.

También puede el pugilista cultivar, aunque siempre fuera del período de entrenamiento, el atletismo propiamente dicho: como la carrera, el salto, el lanzamiento de disco y peso, para lo cual tendrá ya magníficas facultades.

Después de concluídos los ejercicios cotidianos debe tomarse una ducha tibia, seguida de un masaje, a condición de que sea sabiamente aplicado; un buen masaje es un factor importante para el buen resultado del entrenamiento. Debe aplicarse con todo el cuidado posible en todo el cuerpo, con excepción de los riñones. Un pequeño paseo antes de acostarse es conveniente.

El entrenamiento debe suspenderse unos días antes del combate, con el fin de recuperar todas las fuerzas y evitar todo accidente que pudiera sobrevenir.

Una de las cosas que más preocupan a los que se entrenan para un combate de boxeo es, sin duda, el régimen alimenticio que deben seguir durante la duración de este período. Nosotros, conformes con el parecer del gran James J. Corbett, no podemos menos que reirnos de todos esos menús confeccionados por algunos pugilistas, más cuidadosos de su estómago que de sus músculos. El pugilista debe comer con relación a su trabajo, es decir, abundantemente, pero sin excederse, sean o no materias grasas las que tome. Lo que en modo alguno debe hacer es fumar y beber alcohol, privándose, además, de otros excesos.

Y, precisamente, (repetimos una vez más) es debido a ese entrenamiento concienzudo y extremadamente higiénico por el que los pugilistas pueden resistir impunemente las más rudas luchas, sin que después de ellas se altere en lo más mínimo su excelente estado físico.

LAWN-TENNIS

BELGRANO ATLETIC CLUB

A fines del mes en curso y a principios de abril próximo, en la cancha que este club posee, se disputará un torneo, abierto a todo jugador que sea socio de algún club reconocido en el Río de la Plata.

Los concursos, bases del programa, son los siguientes:

Single de caballeros (empleados del club), doble de caballeros (handicap), doble de damas (handicap), single para damas (handicap), doble de señoras y caballeros (handicap), singles para caballeros (handicap), singles para caballeros de 40 ó más años (handicap).

Las planillas de inscripciones, deben presentarse antes del 15 del corriente al señor S. S. Mackinnon, Sarmiento 320, o al señor A. B. Cullerno, San Martín 333.

Las inscripciones deben ser acompañadas por la correspondiente cuota de inscripción que ha sido fijada en 3 $ para cada jugador, con excepción del campeonato del club que se fijó en 5 $ y el de doble en 4 $.

YATES

CLUB NAUTICO BELGRANO

En el triángulo oficial de este club será disputada mañana, sobre ua distancia de 6 millas la séptima regata de la temporada.

Los yates inscriptos por esta prueba son: Chiquilla, tripulado por Juan B. Piaggi, 13 minutos 30 segundos de recargo; Hortensio, tripulado por D. Enrique B. Seinturia, recargo 12 minutos; Pingüin, tripulado por D. Basilio Davoli, recargo 12 minutos.

Puede intervenir en esta prueba todo yate inscripto en el club y tripulado por un socio solamente.

D. Luis F. Rivas actuará de oficial de día, secundado por D. Rodolfo Strupler.

VARIAS

HOMENAJE A BELCAGUY

Mañana tendrá lugar en el cementerio del Oeste (Chacarita), el acto de la colocación de la placa que esta institución dedica a la memoria de D. Benito Belcaguy, que fuera su socio fundador y presidente en varios períodos.

En nombre del Moto Club Argentino hará uso de la palabra el presidente, D. Antonio Blanco.

Se ha fijado como punto de reunión el perístilo del cementerio, a las 9.45 a. m.

LA FIESTA MAÑANA

Por inconvenientes de último momento se suspendió la fiesta anunciada para mañana, en la que tomaría parte el aviador Virgilio Mira, nuevo «boucler». Se deja para mejor oportunidad.

La Navaja de Seguridad
"GILLETTE"
La más perfecta
La mejor hoja
La más bonita máquina
La que mejor afeita
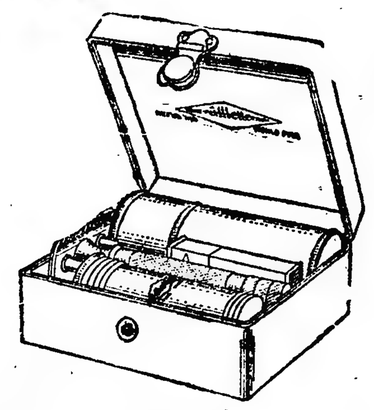
Se vende en todas partes

Automóviles y carruajes para paseo
SERVICIOS FUNEBRES
IRIBARNE & Cía.
Casa central: TACUARI 344
TELÉFONOS: U. Telef. 446 y 1813. Libertad—Coop. 852, Central
NO CONFUNDIR

AVISOS FUNEBRES

MISAS Y FUNERALES

PEDRO OYHARZABAL. — (q. e. p. d.) — Falleció en Castelli, el 19 de febrero de 1916. — Sus padres Martín Oyharzábal e Isabel Echecopar de Oyharzábal, sus hermanos Marta, Martín E., Isabel, Sabina O. de Benson, Juan B., María Elena, Sara y Guillermo, su hermano político Carlos H. Benson, sus sobrinos Carlitos M. y Jorge, tíos, primos y demás deudos, invitan a sus relaciones a acompañarlos a rogar a Dios en el funeral que en sufragio de su alma se celebrará en la iglesia de Castelli, el día 13 de marzo, a las 9 a. m. Favor que agradecerán. El duelo se despedirá por tarjeta.

SOR MARIA BERNARDA GANRAHAN. — (q. e. p. d.) — Falleció el 13 de febrero de 1916. — Por el eterno descanso de su alma, se celebrarán misas en la capilla del Convento de las Hermanas de Misericordia (24 de Noviembre 385), el día lunes 13 del corriente, a las 9.30 a. m. — Favor que se agradecerá.

PETRONILA ARAU DE JUAN. — (q. e. p. d.) Falleció el 12 de marzo de 1915. — Sus hijas, Mercedes J. de Dulce, Enriqueta J. de Kleckler, Luisa J. de Bonnin y Amelia; sus hijos políticos, Juan C. Dulce, Nicolás R. Kreckler y Juan A. Bonnin; nietos y demás deudos, invitan a sus relaciones al funeral de cabo de año que se rezará en la iglesia de San Miguel, el lunes 13, a las 10 a. m. — Unica invitación. — El duelo se despedirá por tarjeta.

LORENZO CALDUMBIDE. — (q. e. p. d.) — Falleció el 14 de marzo de 1915. — Su esposa, América Eulalia Sambado de Caldumbide, invita a sus parientes y relaciones a las misas de cabo de año que en sufragio de su alma se celebrarán en la iglesia de la Inmaculada Concepción, el martes 14 de marzo, de 7 a 10 a. m. — Favor que agradecerá.

MERCEDES MENDEZ DE FELSE ZAVALIA. — (q. e. p. d.) — Falleció el 12 de marzo de 1913, confortada con los auxilios de la santa religión y la bendición papal. — Su esposo e hijos invitan a sus relaciones y personas piadosas, quieran acompañarlos a rogar a Dios por su alma en las misas que se oficiarán el lunes 13 del corriente en la iglesia de San Agustín, de 7 a 8.30 a. m. — La familia asistirá a la última. — Favor que agradecerán eternamente. — Unica invitación.

Folletín de LA EPOCA (3)

H. G. WELLS

EN LAS GARRAS DE UN BANDIDO

Mr. Ledbetter se hablaba él también, pero no reía.

—¡En buenas me he metido! ¿Qué haré ahora?

Las alternativas eran forzosamente muy limitadas.

Un poco de luz pasaba al través de las mallas del tejido, pero ello era insuficiente para poder observar distintamente. En cuanto a las sombras fuera de las piernas, que se dibujaban con nitidez, todo lo demás quedaba enigmático y se confundía con las flores del dibujo. La punta de una alfombra aparecía al borde de la cama. Era lujosa, el cuarto era grande y, a juzgar por el número de rodajas visibles, amueblado muy confortablemente.

Mr. Ledbetter se hallaba bien embarazado, sin saber lo que debía hacer. Esperar a que el hombrote se acostara y, una vez dormido, arrastrarse hasta la puerta, abrirla y lanzarse en un santiamén afuera, parecía el único partido que podía tomar. Pero ¿podría saltar al suelo desde el balcón? Era peligroso.

Ante tantas dificultades, Mr. Ledbetter se desesperaba.

Estuvo casi a punto de largar la cabeza al lado de las piernas del desconocido; tosería para llamar su atención, y después, con una sonrisa, le explicaría, en algunas frases bien estudiadas, su malaventurada presencia en la casa. Pero la elección de las frases era difícil. "Sin duda, señor, juzgaréis muy extraña mi aparición", o: "espero, señor, que excusaréis mi aparición, más bien sorprendente, a vuestros pies". Es, más o menos, todo lo que pudo hallar.

Pero graves complicaciones surgieron en su espíritu. Si no le creían, ¿qué sería de él? ¿Olvidarían toda su buena reputación, todo su pasado sin mancha? En teoría era un ladrón, ¡era inútil discutirlo!

Prosiguiendo su pensamiento, se veía ya en la barra de los acusados, y elaboraba una defensa luminosa: "¡Soy culpable de un crimen teórico!" En eso el hombre gordo se levantó y se puso a recorrer el cuarto, a grandes pasos.

Después Mr. Ledbetter le oyó abrir y cerrar cajones, y tuvo un momento la esperanza de que se desnudaba. ¡Pero no! se sentó delante del escritorio y se puso a escribir; después rompió papeles, y en seguida un olor de papel quemado, mezclado con el perfume de un cigarro, llegaron a las narices de Mr. Ledbetter.

La posición de Mr. Ledbetter se hacía cada vez más difícil. No podía moverse, y tuvo un calambre. En su angustia, sus confesiones fáciables habían desequilibrado el binóculo, que estaba a punto de caer, denunciando así su presencia; y no podía sujetarle con las manos porque estaba todo estirado, con los brazos a lo largo, y tampoco podía encogerlos por temor de hacer ruido. Felizmente el binóculo se contentó con una posición oblicua, de una estabilidad por demás dudosa. Para colmo de sus sustos, tenía un ligero rumadizo y una incesante necesidad de estornudar y de toser le amenazaba horriblemente.

Después de un tiempo interminable, el retintín de unas monedas se oyó distintamente, seguido de un ritmo regular uno... dos... tres... cuatro... veinticinco sonidos; por fin el ruido del choque de la pila sobre la mesa, y un gruñido del desconocido.

Parecían monedas de oro. La cosa continuó, y Mr. Ledbetter sintió nacer en él una curiosidad indomable.

Ya el enigmático personaje había contado monedas por cientos.

Por fin Mr. Ledbetter no pudo más. Con precauciones infinitas trató de retirar el brazo y de bajar la cabeza al nivel del suelo, para mirar por debajo de la colcha. Pero su pie se movió, produciendo un ligero crujido.

El ruido del oro paró bruscamente. Mr. Ledbetter se quedó quieto.

El retintín volvió a hacerse oír. Pero cesó otra vez, y todo quedó tranquilo, excepto el corazón de Mr. Ledbetter que redoblaba como un tambor.

Nada ya se movía. Se atrevió otra vez a poner la cara contra el suelo, y pudo ver las piernas gruesas del hombre hasta las pantorrillas: estaban absolutamente inmóviles. Los pies, echados para atrás debajo de la silla, descansaban sobre la punta.

Siempre el mismo silencio. Mr. Ledbetter tuvo una esperanza loca. ¿No habrá sufrido el desconocido un ataque repentino?... ¿Habrá muerto, con la cabeza sobre el escritorio?...

Y el silencio duraba siempre... ¿Qué pasaba?

El deseo de ver fué irresistible. Con la mayor prudencia Mr. Ledbetter avanzó la mano y, con un dedo explorador, comenzó a levantar la colcha hasta la altura de sus ojos...

Nada turbó el silencio.

Ahora veía las rodillas, y también el fondo del escritorio, y después... el cañón de un revólver que le apuntaba por encima del mueble.

—¡Salga de ahí, canalla!— gritó el hombre con voz resuelta. ¡Salga! ¡Pronto aquí! ¡Y nada de monerías! ¡Vamos, ust!!

Mr. Ledbetter salió, algo contrariado, tal vez, pero sin monerías, e inmediatamente, como se lo ordenaban:

—¡De rodillas! ¡Arriba las manos!

La colcha cayó detrás de Mr. Ledbetter, quien abandonó su postura y alzó los brazos.

—¡De traje eclesiástico, Dios me mande al Infierno! ¡Y el mozo no tiene un aire muy feroz! ¡Bribón! ¡Qué diablo le ha tentado para que viniera usted esta noche aquí, y se metiera debajo de mi cama?

El interpelante, sin esperar la contestación se puso a hacer juicios deprimentes sobre la apariencia exterior de Mr. Ledbetter. Hablaba en tono amenazador, pero conteniendo la voz.

—¿Pero qué diablo le ha insinuado que se metiera bajo mi cama?

Mr. Ledbetter hizo un esfuerzo para hallar una sonrisa necia y propiciatoria. Tosió, y luego empezó:

—Comprendo perfectamente...

—¿Eh? ¿Cómo?... ¡Pero es un jabón!... ¡Ea, bandido! ¡ni un gesto con esa mano!

—Es un jabón,—afirmó Mr. Ledbetter, —el jabón de vuestro lavatorio. Seguramente, si usted...

—¡Nada de cuentos!... Bien veo que es un jabón!... ¡Ah! ¡eso sí que es extraño!

—Si pudiera explicarle...

—¡Nada de explicaciones! No comulgo con esas historias, y no tenemos tiempo para decir monadas. ¿Tiene usted cómplices?

—En unos cuantos minutos, si usted me oyera...

—¿Tiene usted cómplices, su cretino? ¡Si me irrita con sus melindres jabonosos, le mato! ¿Tiene usted cómplices?

—No.

—Miente usted, seguramente; pero si es así, ¡me lo apagará! ¿Por qué diablos no me ha despachurrado usted al entrar? Ahora ya no hay modo, en todo caso. ¡Qué idea la de meterse debajo de la cama!... Se la agradezco. Bueno, lo he pillado...

—No veo cómo haría yo para invocar una coartada, dijo Mr. Ledbetter, tratando de probar por su conversación que era un hombre bien educado.

Hubo un silencio.

Mr. Ledbetter vió sobre una silla una gruesa bolsa de viaje aplastando un montón de papeles ajados, y sobre el escritorio otros papeles rotos y quemados. Delante de éstos, alineados metódicamente sobre el borde, pilas y pilas de discos amarillos, que centelleaban a la luz de dos bujías fijadas en candeleros de plata; cien veces más oro, que el que había visto Mr. Ledbetter en toda su vida.

El silencio se prolongaba.

—Es muy fatigoso eso de tener los brazos alzados, — hizo notar Mr. Ledbetter con una sonrisa persuasiva

(Continuará)

MUNDO COMERCIAL

EXTERIOR

TRIGO

NUEVA YORK, marzo 11. — Trigo colorado americano, entrega en mayo (por bushel en centavos oro americano), apertura de hoy, 119 1|2. Clausura anterior, 119 3|4.

CHICAGO, marzo 11. — Trigo colorado americano, entrega en mayo (precio por bushel en centavos oro americano), apertura de hoy, 111 1|8. Clausura anterior, 111 3|4.
Trigo para julio, apertura de hoy, 109 5|8. Clausura anterior, 110 3|8.
Mercado flojo.

LIVERPOL, marzo 11. — Trigo colorado americano, a flote (precio por quarter en chelines), 66. Clausura anterior, 66.

MAIZ

CHICAGO, marzo 11. — Maíz mixto americano, para el mes de mayo (precio por bushel en centavos oro americano), apertura de hoy, 75 1|4. Clausura anterior, 75 3|4.

LIVERPOOL, marzo 11. — Maíz del Río de la Plata, a flote (precio por quarter en chelines, 50|3. Clausura anterior, 50|3.
Id. disponible (precio por central) 10|10. Clausura anterior: 11.

LINO

HULL, marzo 11. — Lino, entrega en marzo-abril (precio por quarter de 416 libras, en chelines), 74|6. Clausura anterior, 74|6.

CALCUTA, marzo 11. — Lino, entrega en marzo-abril (precio por quarter de 410 libras en chelines), 79. Clausura anterior, 79|3.

DULUTH, marzo 11.—Lino, entrega en mayo (precio por bushel en centavos oro americano apertura de hoy, 231. Clausura anterior, 231 1|2.
Id. entrega en julio: apertura de hoy, 231 Clausura anterior, 231 1|2.

MERCADO COMERCIAL DE LONDRES

LONDRES, marzo 11.—

Tipo de descuento del Banco de Inglaterra	5 o|o
Consolidados británicos	57 1|3
Títulos argentinos	
Empréstito nacional 1897, 4 o|o, ley número 3378	70 1|4
Bonos Obras de Salubridad, etc., de Buenos Aires, 1891, 5 o|o	92.—
Empréstito Argentino de Obras públicas 1886, 5 o|o	93 1|2
Empréstito Argentino de Conversión 1889, en libras, 4 1|2 o|o	78 1|2
Empréstito Argentino Interno de 1909, 5 por ciento	88 1|2
Banco Español del Río de la Plata acciones ordinarias	nom.
Province of Buenos Aires 3 o|o to 3 1|2 por ciento, Loan of 1896	42 1|8

BOLSA DE PARIS

PARIS, marzo 11.—

Renta francesa 3 por ciento	62.53
Banco Francés del Río de la Plata, acciones ordinarias	nom.

INTERIOR

BOLSA DE COMERCIO

Unica rueda

Cédula Hipotecaria Argentina de 6 o|o, antigua emisión, al contado: 1000 a 93, 10.000 a 92.90. Total, 11.000.
Id para marzo 13 40.000 a 92.90.
Id para abril 30: 10.000 a 93.
Cédula Hipotecaria Argentina, de primera serie, para marzo 13: 5.700 a 94.
Bonos Municipales de Pavimentación, semestral, al contado: 9.000 a 71.
Id para marzo 13: 1.200 a 71.

DEMANDA Y OFERTA DE TITULOS

En la Bolsa de Comercio hubo hoy demanda de los siguientes títulos:
Depósitos del Banco Francés, Club Mar del Plata, Nafta Comodoro Rivadavia, Banco Industrial Argentino, Compañía de Grandes Hoteles de Mar del Plata, Quebrachales Paraguayos, Puentes Transbordadores del Riachuelo, La Mundial (seguros), Deuda Interna de Mendoza, Petróleo Golfo San Jorge, Certificados 75 o|o del Banco de la Provincia de Buenos Aires, Tigre Club, Deuda Consolidada de la Provincia de Buenos Aires de 5 o|o, 2.a serie; Gath y Chaves, Bilz, Compañía General de Fósforos, La Clara (molinos), América Quebracho, Estancias y Colonias La Currumalán, Banco Español del Río de la Plata.
Se ofrecieron en venta:
Quebrachales Paraguayos, Banco de Italia, Cervecería Quilmes, Compañía Sansinena de carnes congeladas, Banco de la Provincia de Buenos Aires, La Edificadora, Banco Francés, Viñedos y Bodegas Arizu, Banco El Hogar Argentino, La Vascongada, Compañía de Grandes Hoteles de Mar del Plata, La Tandilera, Banco El Hogar Propio, Talleres Metalúrgicos, Banco del Comercio (en liquidación).

MERCADO DE ABASTO PROVEEDOR

Durante el día de hoy han entrado en este mercado, 112 chatas y 329 carros con un total de 880.300 kilos de verdura y 247.200 kilos de fruta.
En la presente semana se ha notado cierta alza en los precios en general, siendo ésto debido probablemente a la poca entrada habida, en relación con la semana anterior.

Los precios del día fueron los siguientes

Bananas cacho s|clase, de $ 0.80 a 1.20.
Manzanas, cajón de $ 5.50 a 10.
Duraznos, canasto s|clase, de $ 4 a 16.
Ciruelas, canasto de $ 6.50 a 8.
Limones, cajón de $ 6.50 a 7.
Ananás, docena de $ 4 a 5.
Naranjas, cajón de $ 5.50 a 9.50.
Sandías, docena de $ 1.60 a 2.
Castañas, 10 kilos de $ 2.50 a 3.
Pelones, cajón de $ 12 a 14.
Peras de agua, de $ 5 a 12.
Membrillos canasto de $ 2.50 a 3.
Melones, canasto de $ 3.50 a 4.
Higos de tuna, de $ 2 a 4.
Cocos, de $ 12 a 16.
Ajíes verdes, bolsa de $ 1.80 a 2.
Id. colorados, bolsa de $ 3.50 a 4.
Papas, 10 kilos, de $ 0.90 a 1.10.
Batatas, 10 kilos de $ 0.80 a 1.
Choclos maíz, de $ 1 a 1.50.
Id. especiales, de $ 1.50 a 2.50.
Tomates, cajón de $ 0.30 a 0.60.
Zapallitos, docena de $ 0.10 a 0.20.
Ajos, ristra de $ 0.50 a 0.80.
Chaucha fina, de $ 3.50 a 4.

MERCADO DE VACUNOS LINIERS

Cierra el mercado con precios sostenidos para todas las categorías de ganado, pero no con tan marcado interés como en la semana anterior.
Las fuertes entradas han traído una baja en los precios para las haciendas de consumo y criollas, no así para los novillos especiales de frigoríficos, vacas gordas, vaquillonas y novillitos de buena clase y gordura que se cotizaron a precios satisfactorios.
La hacienda repuntó en estos últimos días principalmente en los lotes de buena gordura.
La entrada de hoy en este mercado fué de 3911 cabezas, clasificadas en la siguiente forma: novillos 2334, vacas 1088, terneros 423 y 46 bueyes. Porcinos entraron 871.
Los precios corrientes de la mañana fueron los siguientes:

Bueyes para consumo	$ 110.—	a 190.—
Novillos mest. esp. para frig.	"	a 256.—
Novillos mest. ídem ídem	" 201.—	a 208.—
Novillos mest. gordos ídem	" 117.—	a 195.—
Novillos para consumo	" 58.—	a 175.—
Novillitos para consumo	" 35.	a 137.—
Vacas excepcionales para frigor.	"	a 211.—
Vacas para frigorífico	" 161.—	a 167.—
Vacas para consumo	" 40.—	a 156.—
Vaquillonas para consumo	" 43.—	a 129.50
Terneros para consumo	" 10.50	a 82.—

Para porcinos los precios variaron entre 0.25 a 0.42 pesos el kilo.

VENTAS DE HOY

Bargo, Lascurain y Etchegaray—
57 novillos g. y c. gorda San Antonio . . . 150.—
11 novillitos m. especiales ídem . . . 137.—
1 buey g. y c. gorda ídem . . . 175.—
10 novillitos carne gorda Pellegrini . . . 113.—
31 vaquillonas carne gorda ídem . . . 98.—

Apheca y Cía. Juan—
7 novillos gordos aL Pampa . . . 185.—
11 novillos carne gorda La Pampa . . . 139.—
4 novillos carne gorda La Pampa . . . 110.—
25 novillitos g. y c. gorda La Pampa . . . 105.—
13 vacas gordas La Pampa . . . 135.—

Amoretti Cayetano—
14 vacas carne gorda Brandzen . . . 116.—
6 vacas buena carne Brandzen . . . 67.—
1 vaca flaca Brandzen . . . 30.—
2 terneros buenos Brandzen . . . 52.—
11 novillitos buena carne ídem . . . 95.—

Arzeno y Hnos. Fortunato B.—
45 novillos g. y c. gorda Pellegrini . . . 174.—
3 novillitos carne gorda ídem . . . 168.—
15 vacas carne gorda Pellegrini . . . 125.—
6 novillos carne gorda Córdoba . . . 135.—
16 novilols carne gorda Córdoba . . . 110.—

Ayarragaray, Schindler y Gowland—
12 vaquillonas carne gorda Saladillo . . . 95.—

Benítez y Murre—
7 novillitos buena carne Santa Fe . . . 72.—
2 vaquillonas buena carne ídem . . . 70.—
7 vaquillonas flacas Santa Fe . . . 55.—
14 vacas flacas Santa Fe . . . 62.—

Bellocq e Hita—
10 novillos carne gorda B. Blanca . . . 154.—
13 vacas gordas Bahía Blanca . . . 128.—
2 novillitos m. gordos B. Blanca . . . 125.—
4 vaquillonas carne gorda B. lanca . . . 92.—
1 vaquillona buena carne G. Belgrano . . . 70.—
4 terneros buenos G. Belgrano . . . 53.—
8 vacas g. y c. gorda Brandsen . . . 118.—
2 vaquillonas carne gorda ídem . . . 85.—
5 terneros mamones Brandsen . . . 18.—

Bracht y Cía.—
10 novillos flacos Entre Ríos . . . 90.—
10 novillos flacos Entre Ríos . . . 89.50
13 novillos flacos Entre Ríos . . . 88.50
12 novillos flacos Entre Ríos . . . 88.—
12 novillos flacos Entre Ríos . . . 88.—
20 novillos flacos Entre Ríos . . . 81.—

Bayona y Ferrazzini—
3 novillos carne gorda Pila . . . 170.—
2 vacas gordas y carne gorda ídem . . . 117.—

Bunge y Born—
20 terneros regulares Santa Fe . . . 45.—
36 novillos carne gorda Santa Fe . . . 114.—
126 novillos especiales Pehuajó . . . 201.—
21 vaquillonas carne gorda Santa Fe . . . 84.—
6 vacas buena carne Entre Ríos . . . 80.—
8 terneros regulares Entre Ríos . . . 31.—
14 novillitos flacos Entre Ríos . . . 55.—
68 novillos buena carne Entre Ríos . . . 95.—
30 novillos flacos Entre Ríos . . . 73.—
17 novillos flacos Entre Ríos . . . 66.—
1 vaquillona buena carne ídem . . . 73.—

Banco Ganadero Argentino—
10 novillos excepciones Chivilcoy . . . 255.—
18 terneros regulares Matanza . . . 31.—

Crespo y Rodríguez—
7 torunos carne gorda Santa Fe . . . 251.—
16 bueyes carne gorda Santa Fe . . . 135.—
1 novillo carne gorda Santa Fe . . . 140.—
22 novillitos carne gorda Santa Fe . . . 100.—
3 novillitos carne gorda Santa Fe . . . 95.—
5 novillitos carne gorda Santa Fe . . . 102.—
10 vacas carne gorda Santa Fe . . . 123.—
1 toro carne gorda Santa Fe . . . 145.—
7 terneros buenos Santa Fe . . . 65.—
1 toro carne gorda Santa Fe . . . 125.—
14 novillos buena carne Santa Fe . . . 95.—
1 novillo buena carne Santa Fe . . . 95.—
4 terneros regulares Santa Fe . . . 45.—
7 novillitos m. gordos Santa Fe . . . 125.—
2 vacas gordas Santa Fe . . . 135.—
1 vaquillona carne gorda Santa Fe . . . 95.—
7 vacas carne gorda Santa Fe . . . 112.—
11 vacas buena carne Santa Fe . . . 75.—
3 terneros regulares Santa Fe . . . 45.—
2 terneros mamones Santa Fe . . . 18.—
5 vaquillonas carne gorda Santa Fe . . . 95.—
5 novillitos gordos Chacabuco . . . 115.—
1 vaquillona carne gorda Chacabuco . . . 85.—
1 vaquillona carne gorda Chacabuco . . . 80.—
1 vaquillona flaca Chacabuco . . . 60.—
3 vacas buena carne ídem . . . 7.—
12 novillitos carne gorda Chacabuco . . . 95.—

Chapar y Cía. Juan—
74 novillos gordos Guaminí . . . 185.—
16 vacas carne gorda La Pampa . . . 96.—
17 terneros buenos La Pampa . . . 55.—

Crotto Hnos.—
15 vacas carne gorda G. Alvear . . . 117.—
6 vacas carne gorda ídem . . . 100.—

Cuculu Felipe J.—
11 novillos flacos Santa Fe . . . 85.—
17 vacas carne gorda Santa Fe . . . 95.—
50 vacas gordas y c. gorda ídem . . . 115.—
9 novillos buena carne Santa Fe . . . 95.—
1 toro carne gorda Santa Fe . . . 125.—
13 novillos carne gorda Santa Fe . . . 115.—
2 terneros regulares Santa Fe . . . 25.—
6 vaquillonas buena carne ídem . . . 70.—
2 vacas carne gorda Santa Fe . . . 102.—
22 vacas buena carne ídem . . . 76.—
7 novillito buena carne ídem . . . 80.—

Costa y Fayanás—
10 novillos carne gorda La Cadilla . . . 137.—

Goñi e hijos Ignacio—
13 terneros gordos La Pampa . . . 59.—
13 terneros gordos aL Pampa . . . 52.—
12 terneros buenos aL Pampa . . . 61.—
9 terneros buenos La Pampa . . . 52.—

Luro Hnos.—
5 vacas carne gorda Matanza . . . 111.—
6 vacas carne gorda Matanza . . . 116.50
3 vacas carne gorda Matanza . . . 121.—
10 vaquillonas flacas Matanza . . . 56.50
7 vaquillonas carne gorda Matanza . . . 82.50
7 vaquillonas buena carn. ídem . . . 75.—
2 terneros buenos Matanza . . . 53.—

Lalor Juan—
16 terneros regulares Santa Fe . . . 33.—
3 novillos carne gorda Monte . . . 161.—
1 novillo carne gorda Monte . . . 151.—
3 vaquillonas especiales Monte . . . 129.50
1 vaca m. gorda Monte . . . 135.—
2 vaquillonas carne gorda Monte . . . 91.—
19 novillos especiales Saladillo . . . 298.—
1 novillito flaco Saladillo . . . 66.50
2 vacas carne gorda Saladillo . . . 102.50
2 vaquillonas flacas Saladillo . . . 65.—
2 vaquillonas gordas Saladillo . . . 117.—
2 vacas carne gorda Saladillo . . . 119.—
2 vaquillonas flacas Saladillo . . . 54.50
1 vaquillona flaca Saladillo . . . 51.50
1 ternero regular Saladillo . . . 45.—
1 ternero mamón Saladillo . . . 10.50
4 vacas especiales Saladillo . . . 147.—
1 vaca carne gorda La Pampa . . . 125.—
11 vaquillonas carne gorda La Pampa . . . 84.50
16 vacas carne gorda La Pampa . . . 95.—
1 vaca carne gorda La Pampa . . . 118.—
3 vacas carne gorda L aPampa . . . 105.—
1 vaquillona flaca La Pampa . . . 56.50
2 vacas carne gorda La Pampa . . . 122.—
11 terneros regulares Entre Ríos . . . 46.—
5 terneros regulares Entre Ríos . . . 36.50
11 terneros buenos Entre Ríos . . . 53.50
13 terneros buenos Entre Ríos . . . 57.—
11 novillos carne gorda Entre Ríos . . . 118.—
11 novillos carne gorda E. Ríos . . . 121.—
18 novillos carne gorda ídem . . . 122.—
17 novillitos flacos Pilar . . . 40.—
23 novillitos flacos Pilar . . . 35.—
10 novillos carne gorda G. Belgrano . . . 113.50
10 novillos carne gorda ídem . . . 165.—
8 novillitos buena carne Santa Fe . . . 67.50
12 terneros regulares Santa Fe . . . 31.50
9 terneros regulares Santa Fe . . . 47.50
1 terneros regular Santa Fe . . . 34.—
6 terneros buenos Santa Fe . . . 56.50
15 terneros buenos Santa Fe . . . 51.50
3 vaquillonas flacas Entre Ríos . . . 48.—
20 terneros regulares Entre Ríos . . . 45.50
21 terneros regulares Entre Ríos . . . 45.—
78 terneros regulares Entre Ríos . . . 38.50
2 terneros buenos ídem . . . 55.—

Lanusse, Pedro y Antonio—
3 vacas excepcionales La Plata . . . 211.—
16 novillos flacos Rodríguez . . . 58.—
8 novillos flacos Rodríguez . . . 68.—
5 vacas especiales Belgrano . . . 146.—
4 vacas gordas Belgrano . . . 155.—
11 vacas m. especiales Belgrano . . . 156.—

7 terneros regulares Rivadavia . . . 38.—
3 terneros regulares Rivadavia . . . 48.50
23 terneros regulares Rivadavia . . . 33.—
2 novillitos buena carne Rivadavia . . . 78.50
1 aquillona carne gorda ídem . . . 110.—
3 vacas m. especiales ídem . . . 181.—
18 novillos carne gorda íde m. . . . 150.—
1 vaca especial Sarmiento . . . 154.—
2vacas gordas Sarmiento . . . 130.—
8 novillitos flacos Sarmiento . . . 53.50
3 novillos carne gorda aSrmiento . . . 114.—
5 vacas flacas Sarmiento . . . 59.—
1 novillito flacos Sarmiento . . . 64.—
12 novillos carne gorda aSrmiento . . . 118.—
8 novillos flacos Santa Fe . . . 87.—
7 novillos flacos Santa Fe . . . 86.—
10 novillos buena carne C. Casares . . . 97.—
8 novillos flacos C. Casares . . . 68.50
7 novillos carne gorda ídem . . . 113.—
3 vacas carne gorda Brandzen . . . 115.—
1 vaca gorda Brandzen . . . 129.—
8 vacas carne gorda Brandzen . . . 107.—
3 vacas gordas y c. gorda ídem . . . 104.—
6 novilos buena carne ídem . . . 102.—
5 novillos carne gorda íde m. . . . 115.—
1 vaquillona flaca Brandsen . . . 60.—
1 novillo carne gorda ídem . . . 148.—
1 novillo buena carno ídem . . . 91.—
3 terneros regulares ídem. . . . 50.50
4 novillitos buena carne Córdoba . . . 80.—
2 novillitos buena carne ídem . . . 73.—
4 novillitos gordos Córdoba . . . 120.—
16 novillos carne gorda Córdoba . . . 106.—
4 novillitos carne gorda La Plata . . . 108.—
3 vacas m. especiales La Plata . . . 167.—

Mihura Hnos.—
50 novillos buena carne Santa Fe . . . 100.—

Mantel y Cía.—
8 novillos carne gorda Villegas . . . 158.—

Lonrtet Hnos.—
64 novillos flacos C. Dorrego . . . 90.—
16 vacas carne gorda ídem . . . 110.—
17 vaquillonas carne gorda íde m. . . . 105.—

Peña y Cía. Julio L.—
15 bueyes gordos 25 de Mayo . . . 190.—
1 vaquillona m. especial 25 de Mayo . . . 140.—
4 bueyes carne gorda 25 de Mayo . . . 110.—
5 novillitos carne gorda ídem . . . 100.—
3 vaquillonas carne gorda ídem . . . 96.—
1 vaca flaca 25 de Mayo . . . 40.—
2 toros carne gorda Santa Fe . . . 160.—
3 toros carne gorda Santa Fe . . . 119.—
20 vacas buena carne Santa Fe . . . 72.—
21 vaquillonas buena carne ídem . . . 70.—
18 terneros regulares Sant aFe . . . 34.—
1 ternero regular Santa Fe . . . 20.—
8 terneros buenos 25 de Mayo . . . 65.—

Rodger y Cía. Gmo. H.—
7 novillitos carne gorda C. Tejedor . . . 88.—
10 novillitos buena carne ídem . . . 73.—
11 novillos carne gorda C. Tejedor . . . 109.—
15 novillos flacos C. Tejedor . . . 76.—
7 vacas gordas C. Tejedor . . . 127.—

Ruiz Baldassarre y Cía.—
100 novilos gordos Santa Fe . . . 177.—
25 novillos buena carne Santa Fe . . . 98.—

Rodríguez Gabino—
54 novillos gordos Pellegrini . . . 180.—

Sansot Beltrán—
15 novillitos buena carne La Pampa . . . 78.—
14 terneros buenos La Pampa . . . 56.—

Scheiber D'Hers y C.—
2 terneros mamones ídem . . . 40.—
9 terneros mamones Brandzen . . . 19.—

Salaberry y Berecteche—
2 vaquillonas flacas Santa Fe . . . 54.—
1 toro flaco Santa Fe . . . 60.—
1 toro carne gorda Santa Fe . . . 150.—
4 vacas especiales Santa Fe . . . 147.—
1 inovillitos buena carne Santa Fe . . . 74.50
3 novillitos carne gorda Sant aFe . . . 58.—
7 novillitos carne gorda ídem . . . 102.—
1 ternero regular Córdoba . . . 33.50
2 vacas flacas Córdoba . . . 61.—
1 ternero regular Córdoba . . . 47.—
1 novillito buena carne Córdoba . . . 67.—
1 vaca m. gorda Córdoba . . . 146.—
1 buey carne gorda Córdoba . . . 176.—
1 novillito flaco Córdoba . . . 47.—
9 novilols gordos Córdoba . . . 117.60
11 novillitos carne gorda Córdoba . . . 86.—
1 toro carne gorda Córdoba . . . 154.—
2 vacas gordas y carne gorda ídem . . . 110.50
9 novillos carne gorda Córdoba . . . 116.50
12 novillitos g. y carne gorda ídem . . . 90.—
1 novillol carne gorda Córdoba . . . 145.—
2 novillos carne gorda Córdoba . . . 126.—
2 novillos gordos y c. gorda ídem . . . 146.—
10 novillos carne gorda Córdoba . . . 118.—
7 bueyes gordos Córdoba . . . 151.—
3 bueyes gordos Córdoba . . . 176.—
4 vacas buena carne Córdoba . . . 71.—
4 vacas carne gorda Entre Ríos . . . 86.50
4 vacas carne gorda Entre Ríos . . . 114.50
5 novillos buena carne ídem . . . 101.—
23 novilos carne gorda ídem . . . 132.—
10 terneros buenos Entre Ríos . . . 52.50
15 terneros buenos Entre Ríos . . . 57.—
15 terneros buenos Entre Ríos . . . 5[illegible].—
4 novillos carne gorda Entre Ríos . . . 115.—
22 novilos carne gorda Entre Ríos . . . 112.—
21 novilos carne gorda Entre Ríos . . . 105.—
22 novillos carne gorda Entre Ríos . . . 119.—
1 vaca flaca Cañuelas . . . 65.—
1 novillito buena carne Cañuelas . . . 70.—
3 vaquillonas buena carne Cañuelas . . . 80.—
9 terneros regulares Cañuelas . . . 45.—
7 terneros buenos Cañuelas . . . 66.—
12 terneros regulares Cañuelas . . . 44.—
6 vacas carne gorda Cañuelas . . . 93.50
7 vaquillonas carne gorda ídem . . . 102.—
18 vacas carne gorda Cañuelas . . . 117.—

Thompson y Cía., Enrique A.—
24 vacas m. gordas Magdalena . . . 138.—
22 vacas g. y c. gorda Magdalena . . . 123.—

Unzué Alzaga y Cía.—
21 vacas m. gordas Senillosa . . . 140.—
14 vacas carne gorda Senillosa . . . 110.—
31 vacas carne gorda Senillosa . . . 82.—
2 vaquillonas buena car neídem . . . 75.—
29 vaquillonas flacas Senillosa . . . 43.—
5 vacas m. gordas Lobos . . . 140.—
7 vacas gordas Lobos . . . 133.—
6 novillos buena carne Lobos . . . 162.—
1 novillo buena carne Lobos . . . 200.—
9 vacas g. y c. gorda G. Belgrano . . . 120.—
1 novillo carne gorda G. Belgrano . . . 162.—

Urtasun Martín e hijo—
3 novillos carne gorda Senillosa . . . 170.—
92 novilos buena carne Senillosa . . . 100.—
2 bueyes carne gorda Senillosa . . . 170.—
9 vaquillonas flacas Senillosa . . . 62.—
2 vaquillonas carne gorda ídem . . . 105.—
17 terneros buenos Senillosa . . . 55.—
16 novillitos buena carne Senillosa . . . 70.—
27 vacas buena carne Senillosa . . . 73.—
19 terneros regulares Senillosa . . . 35.—

Videla Hnos y C.—
37 vaquilonas flacas San Luis . . . 46.—
42 vaquilonas buena carne Santa Fe . . . 50.—
20 novillitos flacos Santa Fe . . . 47.—
5 novillitos flacos Santa Fe . . . 55.—
44 novillos carne gorda Santa Fe . . . 119.—
1 ternero regular Santa Fe . . . 22.—
4 terneros regulares Santa Fe . . . 15.—
1 ternero regular Santa eF . . . 25.—
10 vacas gordas y carne gorda ídem . . . 113.—
10 vacas flacas Santa Fe . . . 45.—

VENTAS DE CERDOS

$ el kilo

Bargo, Lascurain y Etchegaray—
20 cerdo sr. gulares Viamonte . . . 0.32

Alonso y Blaquier—
10 cerdos flacos La Pampa . . . 0.25
5 cerdos flacos La Pampa . . . 6.— c/u
5 cerdos regulares aL Pampa . . . 0.30
65 cerdos flacor La Pampa 028

Arancet y Cía. Pedro—
19 cerdos regulares La Pampa . . . 0.31

Crespo y Rodríguez—
11 cerdos especiales Saladillo . . . 0.37
16 cerdos especiales Saladillo . . . 0.42

De Lellis y Fages Hermanos—
25 cerdos especiales Chivilcoy . . . 0.38
25 cerdos especiales Chivilcoy . . . 0.37
90 cerdos flacos Entre Ríos . . . 0.29
82 cerdos flacos Lincoln . . . 0.26

Bellocq e Hita—
70 cerdos flacos Pilar . . . 0.25

Lalor Juan—
20 cerdos especiales Saladillo . . . 0.40
33 cerdos buenos Rojas . . . 0.33
39 cerdos buenos Córdoba . . . 0.35
28 cerdos buenos Córdoba . . . 0.36
20 cerdos buenos Pehuajó . . . 0.35

Lanusse Pedro y Antonio—
75 cerdos especiales Córdoba . . . 0.37
10 cerdos flacos Córdoba . . . 0.29

MERCADO DE LANARES TABLADA

Con cotizaciones favorables cerró el mercado, tanto para las categorías de frigorífico como para las de consumo, debido a que los compradores continúan operando con buen interés en razón a los fuertes pedidos que tienen actualmente para exportación y consumo.
La entrada del día [illegible] de 78 5 animales, habiéndose vendido durante la mañana 5559 cabezas, repartidas en esta forma.
La Plata Cold Storage 2427, Las Palmas 199, Compañía Sansinena 1075, aL Blanca 976, Argentino Central 471, Armour 771, y 2970 para los matarifes locales.
Los precios extremos de la mañana fueron los siguientes:

Capones para frigorífico, desde	$ 12.—	a 16.60
Id. para matadero	" 17.80	a 18.30
Ovejas para matadero	" 8.40	a 19.50
Borregos para matadero	" 7.50	a 8.80
Borregos para frigorífico	" 9.10	a 14.—
Corderos para frigorífico	"	a 10.30
Corderos para matadero	"	a 8.70
Capones para invernada	" 8.60	a 10.50

Bargo, Lascurain y Etchegaray—
55 capones Frigorífico San Justo . . . 18.80

Martínez de Hoz Hnos.—
200 capones Frigorífico Bocayuva . . . 16.—

Lanusse Pedro y Antonio—
15 capones Matadero Pehuajó . . . 18.30
117 capones Frigorífico ídem . . . 16.30
52 borregos Frigorífico Pehuajó . . . 12.—

Mantel y Cía.—
180 capones Frigorífico Vitícola . . . 15.—
50 capones Frigorífico Monte . . . 12.—
46 ovejas Frigorífico Monte . . . 12.—

Matheu y Cía.—
63 ovejas Matadero Copetones . . . 12.30
25 capones Frigorífico Copetones . . . 15.70

Crotto Hnos.—
200 capones Frigorífico Emma . . . 14.50
105 ovejas Matadero Crotto . . . 14.20

Méndez Hnos. y C.—
200 ovejas aMtadero Condarco . . . 12.50
175 ovejas Matadero Condarco . . . 13.50
10 ovejas Matadero Condarco . . . 12.50
40 ovejas Matadero Condarco . . . 11.60

Ramsay Dodds y D. D.—
45 borregos Frigorífico Pasman . . . 10.50
80 borregos Frigorífico Pasman . . . 9.10

Salaberry y Berecteche—
100 capones Frigorífico Udaquiola . . . 16.—
99 borregos Frigorífico Ducos . . . 12.50
50 capones Matadero Villaguay . . . 9.70
100 capones Matadero Villaguay . . . 8.50

González y Bascarait—
92 borregos Matadero Barra . . . 10.—

Serantes Caime y Cía.—
10 capones Matadero Colman . . . 17.30
44 capones Frigorífico Colman . . . 15.20
57 borregos Frigorífico Colman . . . 10.50
151 borregos Matadero Colman . . . 7.80

Petersen y Gutiérrez—
20 capones Frigorífico Rivas . . . 16.60
80 capones Frigorífico Rivas . . . 13.50
20 capones Frigorífico Rivas . . . 12.30
78 ovejas Matadero Rivas . . . 13.50
53 borregos Frigorífico Rivas . . . 11.20

Goñi e hijos Ignacio—
69 ovejas Matadero Catriló . . . 16.20
28 capones Frigorífico Catriló . . . 16.—
517 borregos Frigorífico Catriló . . . 12.80

Arancet y Cía. Pedro—
261 borregos Frigorífico Lonquimay . . . 9.60
135 borregos Frigorífico ídem . . . 11.—
178 borregos Frigorífico Catriló . . . 14.—
66 borregos Frigorífico Catriló . . . 13.—
62 ovejas Matadero Catriló . . . 14.50
50 ovejas Matadero Catriló . . . 19.50
120 ovejas Matadero Catriló . . . 14.50
180 capones Invernar Rosas . . . 10.70
19 capones Invernar Rosas . . . 9.—

Urtasun e hijo Martín—
371 ovejas Matadero Senillosa . . . 10.30
52 capones nvernar Senillosa . . . 10.50
50 borregos Frigorífico Senillosa . . . 9.50
40 capones Frigorífico Senillosa . . . 10.50
132 borregos Matadero Senillosa . . . 5.80
100 ovejas Matadero Senillosa . . . 8.40
740 ovejas Matadero Senillosa . . . 8.40
340 ovejas Matadero Senillosa . . . 8.40
30 borregos Matadero Senillosa . . . 5.80
139 capones Invernar Senillosa . . . 9.—

Sansot Beltrán—
134 borregos Catriló . . . 12.—
199 borregos Catriló . . . 11.—
100 borregos Catriló . . . 8.50
449 borregos Catriló . . . 11.80
55 capones Matadero Uriburo . . . 18.—
47 capones Frigorífico Uriburo . . . 15.50
60 borregos Frigorífico Uriburo . . . 12.50
48 capones Frigorífico Lonquimay . . . 12.80
100 borregos Frigorífico Lonquimay . . . 12.50
206 borregos Frigorífico Lonquimay . . . 11.30
66 borregos Matadero Lonquimay . . . 8.20
20 borregos Matadero Lonquimay . . . 8.20
20 ovejas Matadero Lonquimay . . . 15.—
29 ovejas Matadero Lonquimay . . . 15.—
85 borregos Matadero Lonquimay . . . 8.50
50 borregos Frigorífico Lonquimay . . . 10.30
20 borregos Frigorífico Lonquimay . . . 12.30
271 borregos Frigorífico ídem . . . 11.60
86 ovejas Matadero Lonquimay . . . 10.30
50 borregos Matadero Lonquimay . . . 8.30
85 borregos Matadero Lonquimay . . . 7.50

Chapar y Cía. Juan—
88 capones Frigorífico Catriló . . . 14.50
101 borregos Frigorífico Catriló . . . 11.10
129 borregos Frigorífico Catriló . . . 9.—
80 ovejas Matadero Catriló . . . 13.—
22 ovejas Matadero Catriló . . . 14.50
120 borregos Frigorífico S. Fermín . . . 11.90
25 capones Frigorífico ídem . . . 15.50
54 ovejas Matadero San Fermín . . . 18.60
20 ovejas Matadero San Fermín . . . 15.—
170 ovejas Matadero S. Fermín . . . 15.—
79 borregos Frigorífico San Fermín . . . 11.—
20 borregos Matadero S. Fermín . . . 8.50
100 ovejas aMtadero San Fermín . . . 14.70
136 ovejas Matadero San Fermín . . . 14.70

Patrón Costas y Peré—
147 capones Frigorífico Espigas . . . 16.—
45 corderos Frigorífico Espigas . . . 10.20
22 corderos Matadero Espigas . . . 8.70

ASAMBLEAS

Se ha citado a los señores accionistas de las siguientes sociedades:
"St. George's College" Ltda., para la asamblea general ordinaria que debe celebrarse el lunes, a las 2 p. m., en Rivadavia 634.
"Expreso Villalonga" Compañía Nacional de Transportes, para la general ordinaria del lunes 13 del corriente, a las 4 p. m., en Balcarce 278.
"Canal y puerto del Oeste", para la extraordinaria que tendrá lugar el lunes 13, a las 10 de la mañana, en su local social calle Bartolomé Mitre 362.

REMATES DEL DOMINGO

Judiciales. — Inmuebles

Terreno en Pergamino, entre Directorio y Tandil. Base, $ 2.400. A las 4 p. m. — Virgilio Cartei.
—Casa en General Urquiza. Base, $ 6.822. A las 3.30 p. m. — José Conti y Cía.
—Esquina en Cerviño y Oro. Base, $ 8.426. A las 4.30 p. m. — El mismo.
—Casa en 3 de febrero 2382. Base, $ 16.000. A las 4 p. m. — Rodolfo P. Peracca.
—Casa en Saavedra. Base, $ 3.000. A las 4 p. m. — Peralta Martínez y Serna.
—Propiedad en Congreso 2860. Base, $ 14.700. A las 3.30 p. m. — Jorge Reyes y Cía.
—Casa en Nazca 4351. Base, $ 7.875. A las 3 p. m. — Arturo Santiso y Cía.
—Propiedad en Belgrano. Guayra 3132. Base, $ 9.265. A las 5 p. m. — Agustín P. Taurel.
—Casa en Gazcón 1569 y 71. Base, $ 29.750. A las 3.30 p. m. —Jorge N. Williams.
—Casa en Alvarez 1585. Base, $ 8.376. A las 3 p. m. — El mismo.
—Lotes de terreno en Mar del Plata. Base, $ 34.465. A las 11 a. m. — Rodolfo P. Peracca.
—Casa en Bánfield. Base, $ 7.000. A las 4 p. m. — Peralta Martínez y Serna.
4 terrenos en Belgrano. Un sólo lote. Base, $ 12.428. A las 5 p. m. — Giménez Zapiola, Panelo y Cía.
Casa en Loria 847. Base, $ 16.000. A las 2 p. m. — Peralta Martínez y Serna.
Casa en Del Signo 4042. Base $ 12.580. A las 2 p. m. — El mismo.

Particulares. — Inmuebles

En Mar del Plata. Esquinas en boulevard Colón. Bases, $ 27.000 y 6.000 respectivamente. A las 11.15 a. m. — Rodolfo P. Peracca.
—Villa en el mismo punto. Calle Almirante Brown y La Madrid. Sin base. A la misma hora. — El mismo.
—Casa en Zapiola 2645. Base, $ 6.000. A las 4 p. m. — Varela y Rodríguez.
—Campo en Bajo Hondo. 1.970 hectáreas. Base, $ 70 cada una. A las 2.30 p. m. — A. P. Navarro y Cía.

Banco de la Provincia

Campo en Saladillo. 62 hectáreas. Base, $ 6.700. A las 3 p. m. — Thompson y Lascelles.

Haciendas

2.000 novillos en Coronel Suárez. A las 2 p. m. — José M. de Yriondo y Cía.

CASA VACCARO
ESTABLECIDA EN EL AÑO 1888
Para el Cambio General de Moneda y la compra y venta de Acciones y Títulos de renta Nacionales, Provinciales y Extranjeros, es la casa más recomendada de la República.
SEVERO VACCARO
AV. DE MAYO 646 - Buenos Aires

Supervielle y Cía.
BANQUEROS
150, SAN MARTIN, 154
U. T. 6230 y 6231 Av. C. T. 2402 C.
Administración de Propiedades e Hipotecas
Alquilan escritorios de todas dimensiones, comprendiendo en el alquiler luz, calefacción, y distribución de correspondencia, en la Galería General Güemes, Edificio Supervielle y Cía.

—600 novillos en Coronel Vidal. A la 1.30 p. m. — Adolfo F. Paz.
—4.000 vacunos en Quiroga. A la 1 p. m. — Salaberry y Berecteche.
—650 vacunos en Chascomús. A las 12 m. — Amezola, Arrinda y Cía.
—500 vacunos, 4.500 lanares y 70 yeguarizos en Tres Arroyos. A la 1 p. m. — Pedro C. Hasquet.
—2.400 vacunos y 8.000 lanares en Peralta. A las 12 m. — Pedro y Antonio Lanusse.
—377 vacunos y 12 yeguarizos en Pilar. A las 2 p. m. — Pedro Marzano y Cía.
—750 vacunos en Lobos. A la 1 p. m. — Cardoner y Sarracino.
—4.517 vacunos y 526 yeguarizos en Villa María. A las 2 p. m. — Larrechea Hermanos y Cía.
—850 vacunos y 1.200 lanares en Juárez. A la 1 p. m. — Francisco Cosentino.

REMATES DEL LUNES

Judiciales. — Inmuebles

Chacra en la Pampa. 63 hectáreas. Base, $ 4.544. A las 3 p. m. — Peralta Martínez y Serna.

Banco Hipotecario Nacional

CAPITAL

Casa en Independencia 1363 al 73. Hipoteca originaria, $ 40.000. Base, $ 41.000. A la 1.30 p. m.
—Finca en Independencia 1302 al 12. Hipoteca originaria, $ 50.000. Base, $ 62.000. A las 2.30 p. m.
—Casa en Lobos 2301 al 17. Hipoteca originaria, $ 4.000. Base, $ 4.500. A la 1 p. m.

Haciendas

1.300 vacunos en González Catán. A la 1.30 p. m. — José M. Ezcurra y Hermanos.
—3.000 novillos y vacas en Las Flores. A la 1.30 p. m. —Raimundo Alanis.

Artículos generales

Judiciales

Instalaciones y existencias de almacén. A las 2 de la tarde. — Varela y Rodríguez.

Particulares

600 enrejados de madera. A las 3 p. m. — Ayerza, Cullen y Seoane.
—6.000 rollos alambre ovalado, 56.000 torniquetes de hierro y otros. A las 2 p. m. — Bravo y Gallo.

ADUANA

EXPORTACION DE PRODUCTOS DEL PAIS

Se han exportado en el día de ayer por el puerto de la capital los siguientes productos:
Para Marsella: 800 fardos lana, con 357.927 kilos; 817 bolsas trigo, con 111.214 kilos; 1.156 bolsas maíz, con 440.000 kilos; 1.634 cascos y bordalesa vino, con 273.490 litros.
Para Burdeos: 1.613 bolsas avena, con kilos 98.150; 2.671 bolsas trigo, con 259.560 kilos; 17.597 bolsa harina, con 894.850 kilos.
Para aSntos: 3.000 bolsas harina, con kilos 264.000.
Para Bahía: 14.911 bolsas harina, con kilos 656.124.
Para Liverpool: 152.460 kilos de trigo a granel.
Para El Havre: 8.316 fardos pasto, con kilos 262.088; 702.829 kilos de trigo a granel, 20.030 bolsas maíz, con 1.200.000 kilos.
Para Dinamarca: 3.000 bolsas lino, con kilos 195.000.
Para Amsterdam: 1.100 cascos sebo, con kilos 226.668; 5.742 bolsas afrechillo, con kilos 248.000.
Para Nueva York: 400 fardos lana, con kilos 18.000, 1.200 bolsas alpiste, con 60.000 kilos; 50 fardos cueros lanares, con 20.000 kilos; 200 cajones carne conservada, con 20.000 kilos, 139 rollizos de quebracho, con 120.000 kilos.
Para Génova: 142 rollizos de quebracho, con 115.000 kilos.
Para Copenhague: 2.819 bolsas extracto de quebracho, con 202.612 kilos.
Para Gothenburg: 1.000 bolsas extracto de quebracho, con 50.000 kilos.
Para Londres: 2.400 bolsas trigo, con kilos 163.600, 24 fardos lana, con 8.915 kilos; 120 cascos aceite de patas, con 24.850 kilos; 2.045 cajones carne conservada con 62.765 kilos; 5.091 bolsas harina, con 323.277 kilos; 2.935 bolsas afrechillo, con 130.937 kilos; 21.732 bolsas semitin, con 869.853 kilos; 2.533.277 kilos de trigo a granel.

MARÍTIMAS

Marea y viento

Desde las 6 hasta las 9 a. m., según el semáforo del Riachuelo:
6 a. m., 20 pies; viento N.
7 a. m., 20 pies 4 pulgadas; viento N.
8 a. m., 20 pies 8 pulgadas; viento N.
9 a. m., 21 pies, viento N.
5 pies más en el canal norte.

Vapores esperados

Vapor español P. de Satrústegui, de Bilbao, en la dársena norte, con pasajeros, correspondencia y carga general.
Id. italiano Tomaso di Savoia, de Génova, en la dársena norte, con pasajeros, correspondencia y carga general, entró a las 8 a. m.
Id. español Rosario, de la rada, en la dársena sud, con carbón.
Id. noruego Terrier, de la rada a Riachuelo, con carbón.
Id. inglés Canonesa de Liverpool, en el dique 4, con carga general.
Id. griego Ibrasyvolous, de Baltimore en el dock sud, con carbón.
Id. inglés Rocío, de Cardiff, a Riachuelo, con carbón.

Vapores a salir

Vapor francés Sequana, del dique 4 para Burdeos, con pasajeros y carga.
Id. americano Crofton Hall, de la dársena norte para Nueva York, con pasajeros, correspondencia y carga.
Id. español Igotz Mendi, del dique 3 para San Vicente, a órdenes, con frutos, salió a las 7 a. m.
Id. inglés Kyntail, del dique 1 para Sud Africa, con mulas en pie.
Id. holandés Salland, del dique 3 para Amsterdam, con frutos.
Id. nacional Independencia, de Barracas para Rosario, a cargar, salió a las 6.30 a. m.
Id. danés Orkld, del dock sud para Santa Fe en lastre, salió a las 6 a. m.

Id. inglés Vauban, de la dársena norte para La Plata, a completar cargamento.

Vapores de los ríos

Llegaron: Lisboa, Ciudad de Buenos Aires y Cabo Corrientes, de Montevideo; Viena, de Salto y escalas, y Golondrina, de Gualeguaychú.

Salen: México y Paso de San Lorenzo, para Asunción y escalas; Golondrina, a las 5 p. m., para Gualeguaychú; Lisboa, a las 7 p. m., Ciudad de Buenos Aires y Cabo Corrientes, a las 10 p. m., para Montevideo.

Mañana llegan: Ciudad de Montevideo y Cabo Santa María, de Montevideo, y Lambaré, de Asunción y escalas.

Mañana salen: Luna, a las 8 a. m., para Carmelo; Bruselas, a las 10 a. m., par Asunción y escalas; Viena, a las 10 a. m., para Real de San Carlos; Londres, a las 11 a. m., para Salto y escalas; Ciudad de Montevideo y Cabo Santa María, a las 10 p. m., para Montevideo.

Linea de la costa sud

Pomona, procedente de ésta llegó el 9 a Patagones.

Mascota, salió el 9 de Bahía Blanca para ésta.

Unión, salió el 9 de ésta para Bahía Blanca.

Argentino, salió ayer de ésta para Punta Arenas.

Presidente Mitre, salió el 9 de ésta para Río Gallegos.

Asturiano, en Punta Arenas.

Atlántico, llegará el 13 a ésta procedente de Punta Arenas.

Camarones, saldrá el 23 de ésta para Río Gallegos.

Madrid, salió el 9 de Puerto Madryn para ésta.

Roma, saldrá el 14 de ésta para Bahía Blanca y Puerto Madryn.

Brasil, saldrá el 18 de ésta para San Antonio.

Pellegrini, en San Antonio desde el 8.

Linea del Brasil

Toro, de Porto Alegre para ésta, llegará hoy a Montevideo.

Novillo, procedente de Bahía Blanca, debe llegar mañana a Río de Janeiro.

Ternero, en Antonina desde el 5.

Juanita, debe salir hoy de Río de Janeiro para Paranaguá.

Vaquillona, saldrá mañana de ésta par Porto Alegre.

Benjmín, salió ayer de ésta para Concepción del Uruguay, a cargar cereales para Santos.

Independencia, salió hoy de ésta para Rosario a cargar cereales para Santos.

Libertad, de Paranaguá para ésta, saldrá hoy de Montevideo; llegará mañana.

Porvenir, saldrá hoy de Paranaguá para ésta.

Posición de los vapores de pasajeros

De la Mala Real Inglesa

Araguaya, en viaje de Liverpool para ésta.

Amazon, salió el 25 de febrero de ésta para Liverpool.

Demerara, procedente de ésta llegó el 25 de febrero a Liverpool.

Desna, en ésta; saldrá el 13 para Liverpool.

Darro, salió el 6 de La Plata para Liverpool.

Deseado, el 28 de febrero salió de La Plata para Liverpool.

Nota. — De la línea del Pacífico la agencia no da noticias.

De Lamport y Holt

Byron, en Nueva York.

Vasari, de Nueva York para ésta, salió el 8 de Río de Janeiro; llegará el lunes a ésta.

Vauban, en ésta, saldrá el 15 para Nueva York.

Vestris, en Nueva York.

Verdi, salió el 4 de Nueva York para ésta.

De la Nelson Line

Highland Piper, salió el 24 de febrero de Londres para ésta.

Highland Rover, salió el 8 de Londres para ésta.

Highland Pride, salió el 16 de febrero de La Plata para Londres.

Highland Scott, en Londres.

Highland Loch, salió el 29 de febrero de La Plata para Londres.

Highland Laddie, salió el 7 de ésta para Londres.

Highland Glen, en ésta; saldrá el 14 para Londres.

Highland Corrie, salió el 17 de febrero de Londres para ésta; es esperado mañana.

Del Lloyd Real Holandés

Frisia, de Amsterdam para ésta, salió el 9 de Lisboa.

Hollandia, de Amsterdam para ésta, saldrá hoy de Río de Janeiro.

Gelria, de ésta para Amsterdam, salió el 9 de Río de Janeiro.

Tubantia, en Amsterdam; saldrá el 15 para ésta.

Zeelandia, de ésta para Amsterdam, debe salir hoy de ésta para Burdeos.

De la Sud Atlantique

Sequana, salió hoy de ésta para Burdeos.

Garonna, de ésta para Burdeos, salió el 16 de febrero de Santos.

Samara, en Burdeos.

Liger, salió el 20 de febrero de Burdeos para ésta.

Flandre, salió el 4 de ésta para Burdeos.

De los Transportes Marítimos

Pampa, en ésta; saldrá el 14 para Marsella.

De la Trasatlántica Española

León XIII, en Bilbao; saldrá el 12 para ésta.

P. de Satrústegui, procedente de Bilbao llegará hoy a ésta.

Reina Victoria Eugenia, de Barcelona para ésta, salió el 9 de Tenerife.

Infanta Isabel de Borbón, salió el 2 de ésta para Barcelona.

De la línea Pinillos

Infanta Isabel, de ésta para Barcelona, salió el 9 de Cádiz.

Catalina, salió el 25 de febrero de ésta para Barcelona.

Del Lloyd Sabaudo

Tomaso di Savoia, procedente de Génova llegará hoy a ésta.

Principe di Udine, en Génova.

De la Ligure Brasiliana

Garibaldi, de ésta para Génova, salió el 23 de febrero de Santos.

Cavour, de Génova, debe llegar el lunes a ésta.

Del Lloyd Italiano

Indiana, salió el 21 de febrero de ésta para Génova.

Entradas y salidas de buques de Ultramar habidas en el puerto de la capital desde las 8 a. m. de ayer hasta las 8 a. m. de hoy.

Entradas: vapor español Pagasani, id. inglés Río Pirahy, id. italiano Tomaso di Savoia.

Salidas: vapor español Igotz Mendi, id. nacional Independencia, id. danés Orkild, id. belga Liege.

Movimiento habido en el puerto de la capital en el día de ayer

Descargaron en dársenas y diques, 8 vapores; Riachuelo, 14 vapores.

Cargaron en dársenas y diques, 24 vapores; Riachuelo, 7 vapores.

Giros otorgados hoy

P. de Satrústegui, dique 4, sección 2.a, a descargar, por 6 días.

R. Argentina, dársena sud, parte Este, a descargar, por 8 días.

Pesch, dársena sud, parte Oeste, a cargar, por 5 días.

Esmeraldas, dique 1, embarcadero a embarcar, por 2 días.

Rambla, Boca, sección removido, a cargar, por 5 días.

Ben y Prim Kock, Boca, frente a la Usina, a cargar, por 1 día.

Río Quequén, Boca, sección removido, a cargar, por 5 días.

Excelsior, Boca, sección removido, a cargar, por 5 días.

Inca, dique 3, elevadores, a cargar, por 3 días.

Santa Bárbara, dique 2, parte Este, a cargar, por 8 días.

Fiore, dique 2, elevadores a cargar, por 6 días.

Mont Cenis, dársena norte, sección 5.a, a embarcar, por 4 días.

Vaquillona, dique 3, elevadores, a cargar, por 2 días.

Pampa, dársena norte, sección 1.a, a embarcar, por 3 días.

Atlántico, dársena sud, parte Oeste a descargar y cargar, por 12 días.

Sequana, dársena norte, sección 6.a, a embarcar, por 1 día.

Vapores con correspondencia a salir

Marzo 13: vapor inglés "Desna", llevará correspondencia para Brasil, Bélgica, Francia, Suiza, Italia, Grecia, Egipto, España Portugal y Gran Bretaña franqueo simple hasta las 8 a. m., sin alcance.

Marzo 14: vapor francés Pampa, llevará correspondencia para Brasil, Senegal y Francia, franqueo simple hasta las 8 a. m., sin alcance.

Marzo 15: vapor español P. de Satrústegui, llevará correspondencia para Brasil, Australia, Nueva Zelandia, Sud Africa, Canarias, Bélgica, Francia, Gran Bretaña, Suiza, Italia, Grecia, Egipto, España y Portugal; franqueo simple hasta la 1 p. m. y con alcance hasta las 7 p. m.

La correspondencia para Alemania, Austria, Turquía y Bulgaria se despachará el día 17 con el vapor holandés Hollandia.

Vapores con correspondencia a llegar

Hoy: vapor italiano Tomaso di Savoia, distribuirá correspondencia de Europa y Brasil hasta el 17 de febrero.

Hoy: vapor español P. de Satrústegui, distribuirá correspondencia de Europa y Brasil hasta el 18 de febrero.

Marzo 13: vapor italiano Cavour, distribuirá correspondencia de Europa hasta el 16 de febrero.

Marzo 13: vapor inglés Highland Corrie, distribuirá correspondencia de Europa hasta el 17 de febrero.

Marzo 00: vapor inglés Vasari, distribuirá correspondencia de Norte América y Brasil hasta el 19 de febrero.

Movimiento de vapores

Tomaso di Savoia (Lloyd Sabaudo). — Con procedencia de Génova, entró esta mañana a las 8 en la dársena norte con pasajeros, correspondencia y carga general.

P. de Satrústegui (Trasatlántica Española). — De 5 a 6 de la tarde entrará a la dársena norte procedente de Bilbao, con pasajeros, correspondencia y carga general; además conduce 42 náufragos del vapor Príncipe de Asturias.

Vauban (Lamport y Holt). — Salió hoy de la dársena norte para el puerto de La Plata a completar su cargamento de carnes congeladas.

Crofton Hall. — A las 11 y 30 a. m. salió de la dársena norte este paquete americano para Nueva York, con pasajeros, correspondencia y carga.

Sequana, (Sud Atlantique). — Salió hoy de la dársena norte para Burdeos con pasajeros y carga.

Prácticos de turno para los vapores de salida

Del puerto: 39 Salvador Fresone; 40 Joaquín Fabiano; 1 Santiago Fritti; 2 Miguel Guozden; 3 José Valenziano; 4 Cristóbal Grubisich; 5 Nicolás Guozden; 6 Pedro D'Simoni; 7 G. Picchi; 8 Francisco Pinasco; 9 Antonio Mitre; 10 Antonio Mitre; 11 Juan Cacciola; 12 José Almonde.

De los ríos: 4 Francisco Rivano; 5 Adolfo Bianchi; 6 José Corradi; 7 Esteban Camiglia; 8 Manuel Formento; 9 Simón Sasunich; 10 Antonio Bonsignore; 11 José Patrón; 12 José Menchaca; 13 Felipe Barone.

WHISKY
BUCHANAN

EDICTOS JUDICIALES

El señor Juez de 1.a instancia en lo civil de la capital de la República, doctor don Roberto Repetto, ha dispuesto se cite, llame y emplace por el término de treinta días, contados desde la primera publicación del presente, a todos los que se consideren con derecho a los bienes dejados por don JOSE DE MARCO, ya sean como herederos o acreedores, para que dentro de dicho término comparezcan a deducir sus acciones en forma, por ante su juzgado y secretaría del que suscribe, bajo apercibimiento de lo que hubiere lugar por derecho.

Buenos Aires, Febrero 5 de 1916. — Leocadio Paz, secretario. 287 v. 14 Marzo.

Por disposición del señor juez de primera instancia en lo civil de la Capital de la República, doctor Julián V. Peral se cita, llama y emplaza por el término de treinta días, contados desde la primera publicación del presente, a los acreedores de don ARTURO A. MARCHESE, para que dentro de dicho término presenten al síndico doctor Angel G. Carranza Mármol, domiciliado calle Talcahuano número 469, los títulos justificativos de sus créditos, bajo apercibimiento de lo que hubiere lugar por derecho.

Buenos Aires, Febrero 4 de 1916. — Luis García Fernández, secretario. 296 v 17 Marzo.

Por disposición del señor juez de comercio doctor Eduardo M. Naón, se hace saber por el término de ocho días, a los señores acreedores de la razón social VIOLA CIPIOTA y Cía., el siguiente auto: Buenos Aires, Febrero 21 de 1916. — Autos y vistos: Por lo que resulta del acta que antecede, declárase en estado de quiebra a la razón social VIOLA CIPIOTA y Cía., nombrándose síndico al Banco de la Nación por no haber tenido mayoría ninguna de las fórmulas propuesta en la junta, quien deberá aceptar el cargo en firma ante el actuario. Fíjase como fecha provisoria de la cesación de pagos, el 15 de Enero del corriente año. Líbrese oficio al señor Director de Correos para que se retenga y remita al síndico, la correspondencia epistolar y telegráfica de los fallidos, intímese a todos los que tengan bienes y documentos de los concursados para que los pongan a disposición del síndico, bajo las penas que correspondan; prohibiendo hacer pagos o entrega de efectos a los fallidos, bajo apercibimiento de lo que dar exonerado de las obligaciones pendientes. Procédase por el escribano don Horacio J. Luque y al síndico nombrado a la ocupación de todos los bienes y pertenencias de los fallidos, bajo el correspondiente inventario; líbrese los oficios del caso a los señores jueces de comercio y a la Oficina de Embargos e Inhibiciones, para que se anote lo que se decreta contra los fallidos. Hágase saber este auto por edictos que se publicarán en los diarios "Boletín Judicial" y LA EPOCA, los que se publicarán por ocho días. Rep. las fojas: E. M. Naón. Ante mí, J. Arturo Aguilar. Palacio de Justicia, 5.o piso, sobre Lavalle. — J. Arturo Aguilar. 405 v. Marzo 17.

El señor Juez de 1.a instancia en lo civil de la Capital de la República, doctor don Roberto Repetto, ha dispuesto se cite, llame y emplace por el término de treinta días, contados desde la primera publicación del presente, a todos los que se consideren con derecho a los bienes dejados por don ANTONIO DEVOTO, y sean como herederos o acreedores, para que dentro de dicho término comparezcan a deducir sus acciones en forma, por ante su juzgado y secretaría señor Director de Correos para que retenga y remita al contador nombrado, la correspondencia epistolar y telegráfica del fallido, que deberá ser abierta en su presencia o por el juez en su ausencia, a fin de entregarle la que fuere puramente personal; intímese a todos los que tengan bienes y documentos del fallido para que los pongan a disposición del contador, bajo las penas y responsabilidades que correspondan; se prohibe hacer pagos o entrega de efectos al fallido, so pena a los que lo hicieren, de no quedar exonerados, en virtud de dichos pagos y entregas, de las obligaciones que tengan pendientes en favor de la masa; procédase por el actuario y el contador nombrado a la ocupación, bajo inventario, de todos los bienes y pertenencias del fallido; líbrense los oficios del caso a los señores jueces de comercio y a la Oficina de Embargos e Inhibiciones y cítese al señor Agente Fiscal. Publíquense edictos por seis días en los diarios "Boletín Judicial", y LA EPOCA, haciendo saber este auto y convocando a los acreedores a junta de verificación de créditos, que tendrá lugar en la sala de audiencias del juzgado el día diez y siete de Marzo a las 2 p. m.

Se señalan para notificaciones en secretaría los días lunes y jueves o el siguiente hábil, si alguno de éstos fuere feriado. — Rep. la foja. Practíquese el inventario por el escribano Raúl Luis Herrera. — E. M. Naón. Ante mí: Federico Villafañe.

Buenos Aires, marzo 8 de 1916. — Federico Villafañe, secretario. 414 v. 18 Marzo.

Por disposición del señor juez de comercio de la capital, doctor Alberto Estrada, se hace saber que la razón social que giraba en esta plaza bajo el rubro de "Fernández y Fariña", ha quedado disuelta según escritura pasada ante el escribano don Eugenio Lucio Epcion con fecha quince de Febrero de 1916, quedando a cargo del activo y pasivo el socio don Manuel Fernández, secretaría doctor Curutchet.

Buenos Aires, Marzo 10 de 1916. — R. S. Curutchet. 420 v. 14 Marzo.

del que suscribe, bajo apercibimiento de lo que hubiere lugar por derecho.

Buenos Aires, 18 de Febrero de 1916. — P. A. S. Carlos Iramain, secretario. 417 v. (Ab. 13.

Por disposición del señor juez de comercio de la capital doctor Eduardo M. Naón, secretaría del autorizante, se hace saber que habiendo sido declarado en estado de quiebra don Jaime Fuerte, se ha dictado la siguiente providencia. Buenos Aires, Febrero 22 de 1916. — Autos y Vistos: Estando justificados por las constancias de autos los extremos exigidos por la ley, declárase en estado de quiebra a don JAIME FUERTE. Nómbrase contador a don Esteban Piscornia, a quien le ha correspondido según el sorteo practicado en este acto ante el actuario. Fíjase como fecha provisoria de la cesación de pagos el día de su presentación a los Tribunales; líbrese oficio al

DIRECCION PATENTES DE INVENCION Y MARCAS DE FABRICA, DE COMERCIO Y DE AGRICULTURA.

Marcas solicitadas el 10 de marzo de 1916

51902
Serie Perla
51903
Serie Brillante
51904
CÓRDOBA
EXTRA
51905
51906
51907
TENORIO
51908
51911
VELOX
51909
"Mignon"
51910
51912
ARISTO
51913y51914
KODAK
51915
51916
U.S.C.I.P.F.C.
51917
Boy Scout
51918
THE SPOILERS
51919
ALL-NITE-LITE
51920
RANLAN
51926
51921a51925
MIGNON

Actas Nos. 51.902 y 51.903. — Sociedad General Cinematográfica Ltda. — Películas y cintas cinematográficas, clase 6.

Acta N.o 51.904. — Minetti y Cía. — Substancias alimenticias, etc., clase 22.

Acta N.o 51.905. — British American Tobacco Company Limited. — Tabaco elaborado, clase 21.

Acta N.o 51.906. — Raphael Tuck y Sons Ltd. — Material de imprenta, librería, papelería, etc., clase 18.

Acta N.o 51.907. — J. Gómez Ortuzar y Cía. — Tabacos, cigarros, etc., clase 21.

Acta N.o 51.908. — J. Lebègue y Cía. — Bebidas en general, etc., clase 23.

Acta N.o 51.909. — A. E. G. Schreibmaschinen Gesellschaft m. b. H. — Máquinas de escribir, papelería, etc., clase 18.

Actas Nos. 51.910 a 51.911. — Eastman Kodak Company. — Substancias químicas usadas en las industrias, fotografía, etc., clase 1. Instrumentos quirúrgicos, de física, etc., clase 6.

Acta N.o 51.915. — The Chapman Valve Manufacturing Company. — Válvulas en general y sus accesorios, clase 1.

Acta N.o 51.916. — United States Cast Iron Pipe y Foundry Company. — Metales usados en las industrias, trabajados, etc., clase 1.

Acta N.o 51.917. — A. E. Becker y Cía. — Publicaciones y reproducciones en general, clase 19.

Acta N.o 51.918. — J. J. Clark y Louis Pearl. — Películas y cintas cinematográficas, clase 6.

Acta N.o 51.919. — Cía. General Eléctrica Sudamericana Ltda. — Electricidad, maquinaria, artefactos, etc., clase 20.

Acta N.o 51.920. — Darsie G. Anderson y Parpers. — Metales usados en las industrias, trabajados, etc., clase 1.

Actas Nos. 51.921 a 51.925. — Alberto Levy. — Substancias y productos usados en medicina, farmacia, etc., clase 2. Confecciones, calzados, sombrerería, etc., clase 16. Relojería, joyas, metales y piedras preciosas, etc., clase 8. Material de imprenta, librería, papelería, etc., clase 18. Electricidad, maquinaria, artefactos, etc., clase 20.

Acta N.o 51.926. — Luis A. Heil y Cía. — Ferretería, cuchillería, pinturería, caballería, cerrajería, quincallería, etc., clase 10.

OBLIGADO & Cía.

Agentes de Patentes y Marcas — B. Mitre 313

CURSO GRATUITO DE TELEGRAFIA

En el local de la escuela Rioja 830 se dictan clases gratuitas de esta asignatura y en cuyo curso existen asientos vacantes. La enseñanza es para ambos sexos. Las clases funcionan los días lunes, miercoles y sabados, de 8 a 10 de la noche.

BANCOS

BANCO ESPAÑOL DEL RIO DE LA PLATA— Casa matriz en Buenos Aires, Reconquista número 200.

Capital subscripto	$ 100.000.000.—m|n.
Capital realizada	" 97.942.980.— "
Fondo de reserva	" 47.656.348.88 "
Prima a cobrar	" 1.231.212.— "

Sucursales:

En el exterior: Barcelona, Bilbao, Coruña, Génova, Hamburgo, Londres, Madrid, Montevideo, con una agencia, París, Río de Janeiro, Sao Pablo, Santa Sebastián, Valencia y Vigo.

En el interior: Adolfo Alsina, Bahía Blanca, Barcarce, Bartolomé Mitre, Concordia, Córdoba, Dolores, La Plata, Lincoln, Lomas de Zamora, Mendoza, Mercedes, (Buenos Aires), Mar del Plata, Mercedes, (San Luis), 9 de Julio, Pergamino, Pehuajó, Posadas, Rivadavia, Rosario con una agencia, Rafaela, Saliquelló, Salta, San Juan, San Nicolás, Santa Fe, Santiago del Estero, San Pedro, Tres Arroyos, Tucumán y Villaguay.

Agencias en la capital:

Número 1, Pueyrredón 185; núm. 2, Almirante Brown 1422; núm. 3, Vieytes 2900; núm. 4, Cabildo 2027; núm. 5, Santa Fe 2201; núm. 6, Corrientes 3200; núm. 7, Entre Ríos 1145; núm. 8, Rivadavia 6902; núm. 10, Bernardo de Irigoyen 1393; núm. 11, Caseros 2965; núm. 12, Charcas 1357; número 15, Bernardo de Irigoyen 364; núm. 16, Reconquista y Paseo de Julio.

Corresponsales directos en todos los países.

Abona por depósitos en moneda legal y oro sellado:

En cuenta corriente	1 1/2 o|o
A 30 días	1 1/2 "
A 60 días	2 1/2 "
A 90 días	3 1/2 "
A 6 meses	4 "
A mayor plazo	convenc.

Depósitos a premio con libreta desde 10 pesos moneda nacional hasta 10.000 $ 4 o|o después de 60 días

Cobra:

En cuenta corriente	9 o|o
Descuentos generales	convenc.

El Banco se ocupa de toda clase de operaciones bancarias en general. — Buenos Aires, Diciembre 31 de 1915. — Elías D. Arambarri, gerente general.

BANCO FRANCES DEL RIO DE LA PLATA. — Reconquista 157, Buenos Aires. — Sucursales: Rosario de Santa Fe y Bahía Blanca. Corresponsal en París: Banque Argentine et Francaise, 85 Boulevard Haussman 85.

Abona por año, oro sellado y curso legal:

Por depósitos en cuenta corriente	1 o|o	1 o|o
Id. id. a plazo fijo de 30 días	1 1/2 "	1 1/2 "
Id. id. a plazo fijo de 60 días	2 1/2 "	2 1/2 "
Id. id. a plazo fijo de 90 días	3 1/2 "	3 1/2 "
Id. id. a mayor plazo	convencional.	
Id. id. en Caja de Ahorros, después de 60 días	4 o|o	4 o|o

Cobra:

Por adelantos en cuenta corriente	9 " 9 "
Descuento de pagarés y letras	convencional.

Todas las operaciones bancarias. Emisión de giros y cartas de crédito. Transferencias telegráficas.

Títulos, Cobranzas de cupones y valores.

Administración de propiedades: Colocaciones hipotecarias por cuenta de terceros.

Servicio especial de giros postales francos y remesas de fondos a los movilizados. — Roberto Dolacre, director general.

BANCO DE LONDRES Y RIO DE LA PLATA. — Buenos Aires, Bartolomé Mitre 399. — Barracas al Norte, Montes de Oca 701. — Once, Pueyrredón 301. — Santa Fe 2122. — Bernardo de Irigoyen 1135. —Boca, Almirante Brown 1150.

Abona por año	Papel	Oro
Por depósitos en cuenta corriente	sin int.	sin int.
Id. id. a la vista, con libreta	sin int.	sin int.
Id. id. a plazo fijo de 3 meses	3 o|o	1 o|o
Id. id. a plazo fijo de 6 meses	3 1/2 o|o	2 o|o
Por depósitos en Caja de Ahorros hasta 10.000 $ papel, después de 60 días	3 "	sin int.

Cobra por año:

Por adelantos en cuenta corriente	$ o|o	$ o|o

Depósitos en Caja de Ahorros se reciben en las siguientes sucursales: Once de Septiembre, calle Santa Fe, calle Bernardo de Irigoyen, Boca y Barracas.

Buenos Aires, febrero 1.o de 1916.—James Dey, Barry Scott, gerentes.

LICITACIONES

DIRECCION GENERAL DE IRRIGACION

Llámase a licitación pública hasta el día 3 de Abril de 1916, a las 3 y 30 p. m., para la provisión de un puente metálico de 125 metros de longitud, en 9 tramos. Las bases y condiciones de licitación y juego de planos se obtendrán en la Oficina de Compras de la Dirección General de Irrigación, calle Belgrano 124, 1er. piso.

Buenos Aires, Enero 4 de 1916. — Julio Malmann, secretario. 136 v. 3 Abril.

MINISTERIO DE GOBIERNO

AVISO OFICIAL

Llámase a licitación por el término de quince días a contar desde la fecha para la provisión de los artículos necesarios con destino a la confección de calzados y uniformes para el personal de servicio de la Administración de acuerdo con el pliego de bases y condiciones que estarán a disposición de los interesados en la Inspección General de Prisiones.

2.o Las propuestas deberán presentarse en el despacho del oficial mayor del ministerio de Gobierno y serán abiertas el día 16 del actual a las 2 p. m. ante el escribano mayor de gobierno.

La Plata, marzo 1.o de 1916.—Francisco del Frade, oficial mayor. 380 vmarzo20

Compañía de elaboración de fibras de lino

EN LIQUIDACION

Llámase a licitación para la venta al contado de SEIS GALPONES de hierro, desarmados, superficie cubierta 5.985 metros cuadrados. Galpones de 37.50 por 26.60 cada uno, comprendidos aleros. Material depositado próximo a la estación Juan Ortiz, ferrocarril provincial Santa Fe, donde podrá revisarse. Planos y detalles a disposición de los interesados en las oficinas de la compañía, calle Defensa 419. Las propuestas deberán presentarse bajo sobre cerrado y lacrado en las oficinas de la misma hasta el día 11 del corriente, a las 4 p. m., acompañando boleta de depósito en el Banco de la Nación Argentina y a la orden de la "Comisión Liquidadora de la Compañía de Elaboración de Fibras de Lino" por la suma de $ 500 m|l. en garantía y como seña de la operación, la que será devuelta en caso de no ser aceptada.

El día y hora indicados se abrirán las propuestas levantando acta, que será firmada por todos los interesados presentes y los miembros de la Comisión Liquidadora. La Comisión resolverá dentro de las 48 horas sobre la proposición más conveniente, reservándose el derecho de rechazarlas todas. Aceptada la propuesta, el comprador deberá en seguida recibirse del material comprado y abonar su importe, dentro de los 5 días siguientes. Buenos Aires, marzo 5 de 1916. 398 v. 11 m.

Intendencia Municipal de la Capital

CITACION

Encontrándose en el depósito del Cementerio del Norte los restos que a continuación se mencionan Juana P. de Santillán, fallecida el 17 de Julio de 1897; Carlos Sartori, fallecido el 30 de agosto de 1896; Manuel y Narciso Olavarría; Lucio y Guillermo Ares, fallecidos en Enero y Febrero de 1895; Federico Losada, fallecido el 28 de Marzo de 1871; Oliver y Aurora Quiroga; María Rella; Eusebia Arce, fallecida el 27 de Julio de 1907; Lorenzo Farrulla, fallecido el 8 de Octubre de 1864; María Josefa Almeida de S. de Gómez, fallecida el 10. de Julio de 1864; Ema F. Castro, fallecida el 22 de Marzo de 1910; Aníbal V. de la Torre, fallecido el 17 de Octubre de 1881; y cinco cajones sin identificar, cítase a los deudos que se consideren con derecho a ellos para que dentro del plazo de 30 días comparezcan ante la administración del Cementerio del Norte para proceder a su retiro, pues en caso contrario la Dirección General de Cementerios queda facultada para ordenar su envío al osario general.—El secretario.

360 v. Marzo 31.

PROFESIONALES

MEDICOS

ANALISIS LABORATORIOS y FARMACIA *Abierto Día y Noche*
SUIPACHA 477
U. T. 818, Libertad DOCTORES **NELSON**

Doctor CANTARELL Especialista en las enfermedades de la piel, de las urinarias, secretas de ambos sexos y las propias de las señoras. Tratamiento científico, eficaz y rápido de la neurastenia, debilidad vital y agotamiento.
De 2 a 5 p. m. LAVALLE 910 y 8 a 9 p. m.

Dr. A. F. CELESIA
Cirugía y enfermedades de señoras. De 3 a 4 p. m. — Bartolomé Mitre 1791.

DOCTOR PICCININI
Especialista en enfermedades secretas; gastro intestinales y piel. — Consultas de 11 a 12 a. m. y de 4 a 6 p. m. Consultas 5 pesos, aplicaciones del 914, 20 $. — Corrientes 1211. 196 v Abril 18.

DOCTOR W. E. ESCUDERO
Señoras, niños y partos. Lunes y viernes, de 4 a 6 p. m. — Arenales 1592. — U. Telef. 238, Juncal.

DOCTOR A. C. REBUFFO
Lunes de los ojos
Consultas de 10 a 11 y 2 a 6 p. m.
Bmé. MITRE 1038 per.

Dr. MAMERTO ACUÑA
Profesor de la Facultad de Medicina. Enfermedades de niños. Consultorio de 2 a 4 p. m. MAIPU 817.
208 v. Julio 22.

DOCTOR ELIZALDE
Especialista en vías urinarias, jefe de clínica del servicio de los enfermos del riñón, próstata, vejiga, etc., en el Hospital San Roque. Consultas de 2 a 6. MAIPU 813. 209 v. 22 Abril.

DOCTOR A. NOCETI
Enfermedades de los ojos y prescripción de anteojos. De 1 a 6 p. m.
MAIPU 535. per.

DOCTOR MARTIN M. TORINO
Médico cirujano. Enfermedades crónicas e internas. Ha trasladado su consultorio a ARENALES 1636. Consultas de 1 a 3. 212 v. Julio 24.

DOCTOR E. G. FIGUEROA
Afecciones intestinales, estómago y abdominales, tratamiento especial de las hemorroides. — Santa Fe 1273. De 4 a 6 de la tarde.

Doctor CASTAÑEDA
Garganta, nariz y oído. Jefe de clínica de la especialidad en el Hospital Durand. — Esmeralda 821.— Consultas de 1 a 3. 376 v. 21 Marzo.

ABOGADOS

Dr. FRANCISCO BEIRO
TALCAHUANO 287 U. T. 796. Libertad.

DOCTOR VICENTE C. GALLO
Estudio: Avenida de Mayo 1411.
U. T. 665 (Libertad)

DOCTOR FERNANDO SAGUIER
Estudio: Florida 440.
U. T. 6057 (Avenida)

DOCTOR TOMAS DE VEYGA
Estudio: Sarmiento 643, U. T. 6060 (Aven.)
La Plata, calle 7 N.o 791. U. T. 377, La Plata

DOCTOR LEOPOLDO MELO
Estudio: Bmé. Mitre 311
U. T. 1913 (Avenida) y 1866 (Juncal)

Dr. TOMAS A. LE BRETON
Estudio: Bmé. Mitre 343

Dr. ERNESTO CORVALAN
Estudio: Avenida de Mayo 981
U. T. 3509 (Libertad)

DOCTOR JULIO A. ROJAS
Estudio: Uruguay 545, Dpto. 2.
U. T. 1955, (Libertad)

Estudio de los Dres.
CELESIA Y SILVA
Tucumán 900, U. T. 1465 (Libertad)

DOCTOR LUIS J. ROCCA
Anchorena 626.—U. T. 811 (Mitre)

DOCTOR ELEODORO LOBOS
Estudio: Maipú 462
U. T. 22 (Avenida) y 3710 (Avenida)

DOCTOR EMILIO ZORRAQUIN
Estudio: Cangallo 666
U. T. 270 (Avenida) y 3894 (Juncal)

Doctor Leonardo Pereyra Iraola
Estudio: Florida 880, U. T. (Av.)
Esmeralda 1212, U. T. 1521 (Juncal)

DOCTOR VICTOR M. MOLINA
Estudio: Avenida de Mayo 605
U. T. 4954 (Avenida)

Dr. DOMINGO E. SALABERRY
Defensa 188

Doctor Andrés Ferreyra
Estudio: Lavalle 1378
Unión Telefónica 3240 (Libertad)

DOCTOR RAUL MANRIQUE
Estudio: Sarmiento 2229
U. T. 4157 (Avenida) y 357 (Mitre)

DOCTOR JOSE M. GIUFFRA
Estudio: Talcahuano 446

DOCTOR PEDRO A. FOX
Estudio: B. Mitre 754

DOCTOR CARLOS F. MELO
Atiende personalmente su estudio de abogado
URUGUAY 946 U. T. 3781 (Lib.)

DOCTOR M. ALVAREZ COMAS
Abogado
U. T. 3554, Avenida Sarmiento 412

DOCTOR HIPOLITO LEYS
Estudio: Lavalle 930, U. T. 3608 (Lib.)

SAGARDUA
Sidra Champagnisé
Pídase en todos las
Confiterías, Restaurants
Bars y Almacenes :: :: ::
IMPORTADORES:
MIGNAQUY & Cía.

Adolfo Bullrich y Cía.

Sucursales y remates-ferias de haciendas periódicos en Bahía Blanca, Azul, Chascomús, 30 de Agosto, Necochea, Coronel Suárez, Utracán, Quequén y De Bary.

8.000 NOVILLOS Y VACAS, EN CHASCOMÚS. Haciendas en general de muy buena mestización Durham y en muy buen estado, incluso 6.700 novillos de 1 a 4 años, muchos de los cuales se ofrecerán en lotes de una marca, en el remate especial que realizaremos en nuestras instalaciones de Chascomús; proceden estas haciendas de conocidos y acreditados establecimientos de la zona y la venta la realizaremos de acuerdo al siguiente detalle:

400 novillos de 3 y 4 años, mochos, gordos y carne gorda.
200 novillos de 3 y 4 años, gordos y carne gorda.
100 novillos de 3 y 4 años, buena clase y estado.
200 novillos de 3 años, especiales en clase, 1 marca, gordos.
800 novillos de 2 1|2 y 3 años, buena clase y estado.
1430 novillos de 2 y 2 1|2 años, buena clase y buen estado.
100 novillos de 2 1|2 años, buena clase y estado, 1 marca.
100 novillos de 2 1|2 años, buena clase y estado, 1 marca.
200 novillos de 2 1|2 años, buena clase y estado, mochos.
100 novillos de 2 1|2 años, 2 marcas, buena clase y estado.
150 novillos de 2 y 1|2 años, buena clase y estado.
200 novillos de 2 y 2 1|2 años, buena clase y estado.
900 novillos de 2 años, buena clase y estado.
200 novillos de 2 años, mochos, 1 marca.
100 novillos de 2 años, buena clase y estado.
850 novillos de 1 1|2 y 2 años, buena clase, mochos, 1 marca.
630 novillos de 1 y 1 1|2 años, buena clase y estado, en lotes de 1 y 2 marcas.
40 novillos criollos, gordos, para matadero.
200 vaquillonas de 1 1|2 y 2 años, 1 marca, muy buena clase y estado.
110 vaquillonas de 2 años, especiales, marca "Loncoy", de Lanús y Cía.
38 vacas con 21 crías, puras por cruza y tamberas, servidas por toros de pedigree, de "San Blas", de Jiménez Paz.
80 vacas con 60 crías especiales, marca "Loncoy", de Lanús y Cía.
60 vacas con 60 crías al pie.
150 vacas gordas para matadero.

La venta se realizará

El martes 14 de marzo, a la 1 p. m., en nuestras instalaciones, con las haciendas a la vista y debidamente clasificadas en lotes.

Trenes. — Los concurrentes de esta capital tienen tren de Constitución el día de la venta, a las 7.20 de la mañana.

Terminado el remate correrá un tren especial de regreso hasta plaza, debiendo los concurrentes viajar con sus respectivos pasajes.

Comisión, 2 o|o al vendedor y 2 o|o al comprador en haciendas generales.

Otros informes en nuestra casa, Florida 269 y 273, Buenos Aires, o a nuestro representante en Chascomús, señor Guillermo Mc. Innes. — Adolfo Bullrich y Cía. v13M.

LINCOLN DE MILLER. — UN ESCOGIDO lote de 30 carneros Lincoln, seleccionados en las más acreditadas cabañas inglesas e importados por el señor Federico Miller, se rematará

El jueves 16 de marzo, a las 3 de la tarde, en nuestro patio, San Martín 254. Comisión a cargo de los compradores. — Adolfo Bullrich y Cía. v-15-marz.

ROMNEY MARSH IMPORTADO. — UN buen lote de 9 carneros y 10 borregos Romney Marsh procedentes de las renombradas Cabañas de J. Egerton Quested, H. King y H. F. Z. Clements, importados a consignación por los señores Samuel T. Loader y Co., se rematarán

El jueves 16 de marzo, a las 3 de la tarde, en nuestro patio, San Martín 254. Comisión a cargo de los compradores. — Adolfo Bullrich y Cía. 412.v-15.marz.

PEDRO Y ANTONIO LANUSSE

EN LAS ACEQUIAS, F. C. C. A.

EN EL ESTABLECIMIENTO "LAS MERCEDES", PROPIEDAD DEL SEÑOR SANTIAGO DE LA LASTRA, A 3 LEGUAS DE LA ESTACION

El MIERCOLES 15 de Marzo

A LA 1 P. M., DESPUES DE UN ALMUERZO CAMPESTRE, VENDEREMOS POR CUENTA DE SU DUEÑO, SEÑOR DE LA LASTRA

5.000 — CABEZAS VACUNAS — 5.000

de alta mestización Durham y de una sola marca, incluso planteles, que son parte de las renombradas haciendas existentes en la estancia "Las Mercedes" y que remataremos debidamente clasificadas en lotes, para frigorífico, abasto, invernada y cría, de acuerdo con el siguiente detalle:

259 novillos mestizos Durham, 3 1|2 y 4 1|2 años, gordos, especiales.
150 novillos mestizos Durham, 2 1|2 años, gordos.
600 novillos tipo frigorífico, 1 1|2 años, gran estado.
80 torunos gordos.
87 vacas mestizas Durham, gordas, con
87 terneros castrados y mochos.
136 vacas mestizas Durham, gordas, con
136 terneras especiales.
195 vacas 3 y 4 años, con 185 terneros (rodeo especial).
161 vacas mestizas Durham, con 161 terneros (muy buenos).
100 vacas mestizas Durham, nuevas con
100 terneros gran estado.
129 vacas mestizas Durham, 2 1|2 años, con
129 terneros buen estado.
200 vacas mestizas Durham, con 200 terneros muy buen estado.
50 vacas mestizas Durham, gordas, con
50 terneros.
315 vacas mestizas Durham con
300 terneros.
81 vacas Polled Angus, con 81 terneros todos gordos, 2 lotes.
67 vacas Polled Angus, especiales en gordura, servidas.
100 vacas Durham, especiales, servidas.
100 vacas Durham, muy gordas, servidas.
200 vacas Durham, gordas, servidas.
199 vaquillonas mestizas Durham, 2 años, especiales, servidas.
110 vaquillonas mestizas Durham, 2 1|2 años, gran estado, servidas.
120 vaquillonas mestizas Durham, 1 1|2 años, servidas.
Plantel: 50 vacas Durham, puras por cruza, con
70 terneros origen "El Dorado".
40 vacas Durham, p. p. c. secas.
100 toros Durham 2, 3 y 4 años p. p. c., origen "El Dorado", "San Jacinto", "El Retiro" y otros.

Recomendamos especialmente las haciendas de "Las Mercedes", por su alta mestización y gran estado.

Las ventas son al contado.

Comisión 4 o|o a cargo de los compradores, en haciendas generales y 6 o|o en reproductores.

El señor de la Lastra facilitará campo a los compradores por diez días, en potreros con pastos abundantes y buenas aguadas.

Trenes:

Los concurrentes de Buenos Aires tienen tren que sale del Retiro el lunes 13 a las 9 de la mañana, que pasa por Venado Tuerto a las 7.33 a. m., por La Carlota a las 11.16 a. m. y llega a Río IV a las 2.10 p. m.

De Villa María sale tren el martes a las 4.57 p. m., pasa por Dalmacio Vélez a las 6.29 de la tarde y llega a Río IV, a las 8.50 p. m.

De Córdoba sale tren el martes, a las 4.10 de la tarde, de Río III a las 6.35 p. m. y llega a Río IV a las 9.30 p. m.

De Rosario sale tren el martes a las 7.40 de la mañana, pasa por Firmat a las 11.05 de la mañana, por Corral de Bustos a las 12.54 de la tarde, por Ucacha a las 4.44 p. m. y llega a Río IV a las 7 p. m.

De Mackenna sale tren el martes a las 11.35 a. m., pasa por Sampacho a la 1.25 de la tarde y llega a Río IV a las 2.45 p. m.

De Villa Mercedes (San Luis) sale tren el martes a las 12.15 a. m., pasa por Sampacho a las 3.20 a. m. y llega a Río IV a las 5 de la mañana.

De Rufino sale tren el martes a las 7.15 de la mañana y llega a La Carlota a las 10.14 de la mañana, por donde pasa tren para Río IV a las 11.16 a. m.

Los concurrentes al remate que lleguen la víspera, deberán pernoctar en Río IV para tomar el expreso que saldrá para Las Acequias el 15 a las 9 a. m., debiendo munirse del correspondiente boleto. Terminado el remate, el mismo tren conducirá a los concurrentes a Río IV.

En la estación Las Acequias habrá coches que conducirán a la concurrencia hasta Las Mercedes, por módico precio.

Por informes, dirigirse a nuestro escritorio en ésta, Belgrano 836, o a nuestro representante en Río IV, señor Rufino V. Pereyra. — Pedro y Antonio Lanusse. 420v11M.

BRAVO Y GALLO

TRANSFERIDO

EXCEPCIONAL REMATE DE ALAMBRE, VARILLAS, TORNIQUETES y GRAMPAS

EXCEPCIONAL REMATE DE ALAMBRE, varillas, torniquetes y grampas.

10.000 rollos de alambre galvanizado y de púa, por cuenta y orden de los ferrocarriles del Estado. Toda la mercadería, que es sobrante de una gran partida de primera calidad, está en perfecto estado en razón de haberse recibido directamente de la fábrica y haber estado a buen resguardo.

La venta será sin base, al contado y en lotes al alcance de todos los interesados.

El **jueves 23 de marzo**, a las 5, en nuestro hall, Corrientes 562.

Especificaciones: 6.000 rollos de alambre ovalado 17|15, calibre de París, sección mínima 5.41 mlm2, acero galvanizado de primera calidad. Superficie uniforme sin escamas, soporta sin romperse una tensión de 110 kilogramos por mlm2 y una flexibilidad de 7 flexiones a 180 grados como mínimo. Acondicionados en rollos de 50 kilos, y procedentes de la fábrica "Compañía Alambres Dresselforffer", Alemania.

4.000 rollos alambre de púa, fabricados por la "Fábrica Sambre Escaut", de Bélgica, 2 hilos acero galvanizado sección circular, primera calidad, número 11, calibre de París, de 3.8 mlm2 cada uno, de cuatro púas de acero galvanizado y sección circular con una separación de 76 mlm, en rollos de 50 kilos aproximados, y de una sola pieza.

537 rollos alambre número 11, calibre de París, 2.2 mlm2 de diámetro, hierro galvanizado liso, sección circular, en rollos de una sola pieza, acondicionados en rollos de 48 a 50 kilos cada uno.

554.344 varillas hierro I, número 3, de 22 mlm. por 16 mlm, altura 1m20, 6 agujeros a contar desde una de las extremidades a distancia de 1, 31, 61, 86, 106 y 126 centímetros. Peso de cada varilla, 1 k. 160 gramos.

56.921 torniquetes de hierro según plano. Acondicionados en paquetes de fácil transporte.

1.088 kilos de grampas y 180 llaves.

Las muestras de las mercaderías están a disposición de los interesados en nuestra casa, Corrientes 562 y el saldo en los galpones de carga del ferrocarril Compañía General Buenos Aires, calle Vélez Sársfield y Suárez, donde los interesados podrán examinarla para evitar reclamaciones, en la oficina de informes de la sección carga, indicarán los galpones en que se encuentra la mercadería.

Los alambres fueron recibidos por intermedio de la casa Knowles y Foster, de Londres.

Nota: Este remate ha sido transferido en razón de que la totalidad de la mercadería no ha llegado aún a esta capital.

Seña, 20 o|o. Comisión, 1a o|o a cargo del comprador. — Bravo y Gallo. 397 v. m. 13.

"La Ganadera"

Sociedad Anónima

El domingo 19 de marzo a la 1 p. m.

CAMPO EN BOLIVAR. — A 2 1|2 LEGUAS de la estación Pirovano; 2.500 hectáreas, fraccionado en lotes de 72 a 177 hectáreas, con 43 a 81 pesos de cédula argentina por hectárea y lotes de 1 a 6 hectáreas, estos últimos, pago al contado. El campo linda con la sucesión de don Carlos Casares, sucesión de don Benigno J. del Carril, señor don Diego C. Pueyrredón y sucesión de don Martín Garay. Es de tierras muy buenas, apto para agricultura y ganadería. En algunos campos linderos hay campos alfalfados, por lo que se podrá apreciar la bondad de los campos de esa región; agua dulce a tres metros. Los lotes que reconocen hipotecas a favor del Banco Hipotecario Nacional, en cédulas de 6 o|o de interés y 1 o|o de amortización, a un plazo de 30 años, son casi la totalidad y se entregarán con los intereses al día. Seña, 8 o|o. Comisión, 2 o|o. Escrituras por ante el registro del señor L. Alfredo Vaccarezza.

CAMPO EN BOLIVAR, a 5 leguas de este pueblo y 3 de la estación Unzué. 2.099 hectáreas en un lote o dividido en 2 fracciones de 500 hectáreas y 1 de 1099, campo de pastos, especial para dedicarlo a ganadería, la mayor parte bueno para agricultura. Actualmente hay buena parte dedicada a esto último. Si hay interesados en el acto de la venta, se rematará en un solo lote; de lo contrario, en tres fracciones, como queda dicho. Base, 80 pesos por hectárea. Pago $ 80.000 al 17 de abril de 1917 y 8 1|2 o|o de interés, resto al contado, en el primer caso. En el segundo caso, $ 60 por hectárea al escriturar, resto a dos años de plazo con 8 1|2 o|o de interés y garantía hipotecaria sobre el mismo campo. Seña, 8 o|o. Comisión, 2 o|o. Escritura por ante el escribano señor José M. Ubici, dentro de los quince días efectuado el remate.

CHACRAS EN TORRECITA. Partido de Bolívar, a cinco cuadras del centro de población Torrecita, 1 de 38 hectáreas (letra H del lote 6). Base, $ 60 la hectárea. Una de 21 hectáreas, base $ 120 la hectárea y otra de 17 hectáreas, base 150 pesos la hectárea, mitad al contado y la otra mitad a un año de plazo, 8 o|o de interés. Seña, 8 o|o. Comisión, 2 o|o.

QUINTAS EN BOLIVAR, lindando a la planta urbana; una de 1 hectárea con población de material, molino, parte cercada con tejido de alambre de 1.50 m. de alto, 400 plantas frutales de tres años y más de 400 sauces, eucaliptos, etc. Base, $ 4.000. Otra de 1 hectárea, con más de 200 frutales. Base, pesos 1.000 y 6 quintas más desde media hectárea a una hectárea. Base, de $ 200 a 700 pesos el lote. Pago mitad al contado y mitad a un año de plazo, con 8 o|o de interés. Seña, 8 o|o. Comisión 2 o|o. Los campos, chacras y quintas mencionados, remataremos en el orden detallado, el **domingo 19 de marzo de 1916**, en nuestro salón de ventas en Bolívar (F. C. S.), empezando la venta por el campo "La Tordilla, o sea la "Colonia Lynch".

Planos e informes a nuestros escritorios en Buenos Aires, Avenida de Mayo 945, Laguna Alsina estación Bonifacio (F. C. S.), Caseros estación Daireaux (F. C. S.) y casa central en Bolívar (F. C. S.) — **Juan Salduna, gerente.** 401.v. 18 m.

CASARES Hnos. & DIEHL

12.000 VACUNOS EN CHARLONE, F. C. al Pacífico.

En nuestro cuarto remate especial de haciendas que celebraremos en las **instalaciones** de nuestro representante señor José M. Blanco, en Charlone, F. C. P. (ramal de Rufino a Buchardo) y para el que tenemos consignados hasta la fecha 12.000 vacunos alta mestización Durham, incluso lotes de 500 a 1000 novillos sola marca de reputados establecimientos.

El **domingo 26 de marzo**, a la 1 p. m.

Por consignaciones y pedidos de local, diríjirse a nuestros escritorios, Sarmiento 357, o a nuestro representante en Charlone. Oportunamente detalles completos. — Casares Hnos y Diehl 395—v. mar. 25

ZANOLETTY Y BOUCHE

LAVALLE 1485

JUDICIAL. CASA MEDANOS 1693 ENTRE Trelles y Avenida San Martín, remataremos esta propiedad.

El 19 de marzo, a las 5 p. m., por orden del señor juez doctor Balarino, secretaría del doctor Pizarro en el juicio seguido por Pablo Ornato contra Arcángel Perussi, sobre cobro hipotecario, su terreno se compone de 13.55 de frente por 14.39 en el S. O., 16.80 en el N. E. y 15.11 en su contrafrente, su edificio consta de 2 piezas grandes y una chica, revocadas en cal, pisos de madera, techo de zinc, tasación 5.200 pesos, base las dos terceras partes o sea 3.480 pesos. Seña 8 o|o. Comisión 2 o|o. Datos en la secretaría o en nuestro escritorio, Lavalle 1485. 392 v 21 mz

Banco Hipotecario Nacional

CAPITAL

POR EJECUCION JUDICIAL — FINCA CAlle Independencia números 1302 06 12 esquina a la de Santiago del Estero, Nos. 801 11 21 31. No. Ho. 4570, Seria C. H. A. 6 o|o. El Banco Hipotecario Nacional rematará en su local el **LUNES 13 DE MARZO de 1916, a las 2.30 p. m.**, una finca ubicada en la calle Independencia números 1302 06 12 esquina a la de Santiago del Estero números 801 11 21 31. Edificio consta de cinco casas con las siguientes distribuciones: Independencia 1312, se compone de sala, comedor, tres habitaciones, cocina, w. c. y patio. Independencia 1302 06 esquina Santiago del Estero 801, formado por un salón de negocio en la esquina y otro salón por la calle Independencia, patio, w. c., etc. Santiago del Estero 811, salón de negocio, dos habitaciones, w. c., etc. Santiago del Estero 821, salón de negocio, una pieza, cocina, w. c., etc. y Santiago del Estero 831, sala, tres habitaciones, cocina, w. c., etc. Terreno mide: 20.60 metros de frente al N., 27.42 metros de fondo, teniendo en el contrafrente 18.90 metros y en el E., un martillo a su favor que empieza en la esquina de Independencia y Santiago del Estero, de 1.70 metros en el N., y 10.15 metros de fondo hacia el S., donde termina en 1 metro de ancho, con lo poco más o menos que resulte entre muros divisorios.

BASE DE VENTA, $ 62.000

El comprador continuará haciendo el servicio de la hipoteca originaria de $ 50.000 que reconoce la propiedad, reducida hoy a pesos 46.798 con 051 milésimos y abonará en dinero el exceso sobre esta suma hasta el precio de compra. **Los títulos pueden ser examinados en la oficina del Banco antes del remate. Verificado éste no habrá lugar a reclamo. Seña 5 o|o. Comisión 1 o|o en dinero efectivo. Este remate se efectúa con sujeción a lo dispuesto en las leyes vigentes números 8172 y 9155. Por informes, ocurrir al Banco Hipotecario Nacional.**

Aviso iniciado en LA EPOCA el 23 de febrero de 1916. 348 mz 13

CAPITAL

CASA CALLE LOBOS Nos. 3801|17 ESQUIna a la de Martínez Castro No. Ho. 1149. Serie C. H. A. 6 o|o. El Banco Hipotecario Nacional rematará en su local el **LUNES 13 DE MARZO DE 1916, a la 1 p. m.**, una casa ubicada en la calle Lobos números 3801 y 3817 con edificio compuesto de: tres habitaciones, dos piecitas, w. c., etc., y en terreno que mide 13.12 metros de frente al N. E. (calle Martínez Castro) 31.81 metros en su otro frente al S. E., sobre Lobos 10.04 metros en el costado S. O., y 39.77 metros en el costado N. O.

BASE DE VENTA, $ 4.500.

El comprador continuará haciendo el servicio de la hipoteca originaria de **$ 4.000** que reconoce la propiedad, reducida hoy a pesos 3.687 con **644** milésimos y abonará en dinero el exceso sobre esta suma hasta el precio **de compra. Los títulos pueden ser examinados en la oficina del Banco antes del remate. Verificado éste no habrá lugar a reclamo. Seña 5 o|o. Comisión 1 o|o en dinero efectivo. Este remate se efectúa con sujeción a lo dispuesto en las leyes vigentes números 8172 y 9155. Por informes, ocurrir al Banco Hipotecario Nacional.**

Aviso iniciado en LA EPOCA el 23 de febrero de 1916. 347 mz 13

SUCURSAL SALTA

CAMPO EN LA COLONIA RIVADAVIA. departamento Rivadavia, partido General Belgrano. Préstamo número Ho 121 5506; serie E. — El Banco Hipotecario Nacional rematará en el local de su sucursal en la ciudad de Salta, establecida en la calle Alsina número 16 al 18, el día **MIERCOLES VEINTE Y DOS DE MARZO DE MIL NOVECIENTOS DIEZ Y SEIS, A LAS DOS DE LA TARDE**, un campo situado en la colonia Rivadavia, departamento Rivadavia, partido General Belgrano, jurisdicción de la provincia de Salta, señalado con el número 24 en el plano oficial de dicha colonia el que se encuentra limitado: al norte, con terrenos fiscales; al sur, con el antiguo cauce del río Bermejo; al este, con el lote número 25, propiedad de la sucesión de don Félix Giménez, y al oeste, con propiedad de don Pablo Argarañaz. La superficie calculada de este campo es de media legua de frente sobre el río citado, por dos leguas de fondo; pero no existiendo plano ni mensura, esta venta se hará ad-corpus. El campo tiene buenos pastos naturales, abundantes bosques con madera y le sirve de abrevadero el río Bermejo.

BASE DE VENTA. $ 1.000

El comprador continuará haciendo el servicio de una hipoteca de $ 1.000 que reconoce la propiedad, reducida hoy a $ 227 con 310 milésimos y abonará en dinero el exceso sobre esta suma hasta el precio de compra. Los títulos pueden ser examinados en la oficina del Banco antes del remate. Verificado éste no habrá lugar a reclamo. Seña 5 o|o y comisión 1 o|o que serán exigidas en efectivo en el acto del remate, el que se efectúa con sujeción a lo dispuesto en las leyes vigentes números 8172 y 9155. Por informes ocurrir al Banco Hipotecario Nacional (25 de Mayo número 245, capital federal) o a su sucursal en Salta.

Aviso iniciado en LA EPOCA el 4 de marzo de 1916. 394.v.mar. 22.

SUCURSAL SALTA

CAMPO EN EL DEPARTAMENTO DE SAN Carlos, con una superficie de 751 hectáreas, 38 áreas, 30 centiáreas. Préstamo número Ho 261 16.490, serie H. de $ 23.000.

El Banco Hipotecario Nacional rematará en el local de su sucursal en la ciudad de Salta, establecida en la calle Alsina número 16 al 18, el día **VIERNES VEINTE Y CUATRO DE MARZO DE MIL NOVECIENTOS DIEZ Y SEIS, A LAS DOS DE LA TARDE**, una finca denominada Angastaco, ubicada en el departamento de San Carlos, jurisdicción de la provincia de Salta, con superficie de 751 hectáreas, 38 áreas y 30 centiáreas o lo más o menos que resulte dentro los linderos siguientes: al Norte el Río Angastaco; al Este con terrenos de doña Gregoria A. de Lopez; al Sud con la obra del Estanque y herederos de don Juan de la Cruz Quipildor y al Oeste con propiedad de doña María A. de Rivero, terrenos de la Capilla y otros. La propiedad de que se trata contiene un establecimiento vinícola, con bodegas, lagares, depósitos y buena casa para familia. Contiene terrenos cultivados con alfalfares y aptos para maíz trigo, cebada y otros cereales. Los viñedos frutales ocupan una superficie de 18 a 20 hectáreas aproximadamente y están sobre encatrados de alambres. Los alfalfares tienen una extensión más o menos de 50 hectáreas divididos en ocho potreros. Posee agua propia para la irrigación de plantaciones y cultivos. El resto del terreno es de pastoreo. El Banco no se responsabiliza del estado de conservación en que se encuentran los adelantos que se indican y de la exactitud de los datos consignados.

BASE DE VENTA. $ 23.000

El comprador continuará haciendo el servicio de la hipoteca originaria de $ 23.000 que reconoce la propiedad, reducida hoy a pesos 16.406 con 532 milésimos y abonará en dinero el exceso sobre esta suma hasta el precio de compra. Los títulos pueden ser examinados en la oficina del Banco antes del remate. Verificado éste, no habrá lugar a reclamo. Seña 5 o|o y comisión 1 o|o que serán exigidas en efectivo en el acto del remate, el que se efectúa con sujeción a lo dispuesto en las leyes vigentes números 8172 y 9155. Per informes, ocurrir al Banco Hipotecario Nacional (25 de Mayo número 245, capital federal) o a su sucursal en Salta.

Aviso iniciado en LA EPOCA el 6 de marzo de 1916. 396.v. 24 m.

AVISOS POPULARES

DIEZ CENTAVOS POR PUBLICACION

TRABAJOS PEDIDOS

COCINERA COMPETENTE SE NECESITA [illegible] buenas recomendaciones [illegible] 119, 4o piso.

COCINERA PRACTICA, CON CAMA Y RECOMENDACIONES, se necesita. Ocurrir Santa Fe [illegible] 3132

CHICA DE 8 a 10 años SE NECESITA PARA acompañar señora mayor. Córdoba 2919.

COCINERA JOVEN SE NECESITA PARA CORTA familia inglesa para cocina sencilla y otros quehaceres. Ocurrir Echeverría 3410, Belgrano.

MUCHACHA SE NECESITA. CALLE DEAN FUNES 713

MUCAMA O niñera SE NECESITA CON RECOMENDACIONES: Pampa 2173.

MUCHACHA DE 12 a 14 años SE NECESITA HAY sirvienta: Medrano 53[illegible]

MUCHACHO JAPONES, SE NECESITA, AGÜERO 1304.

NIÑERA ALEMANA PARA EL CUIDADO DE UN niño, se necesita [illegible] y viernes [illegible]

SIRVIENTA SE NECESITA PARA CORTA FAMILIA [illegible]

SIRVIENTA SE NECESITA PARA TODO TRABAJO. [illegible] 253, Flores.

SIRVIENTA BELGA O ARGENTINA, SE NECESITA para casa [illegible] Esmeralda 1256, quinto piso.

TRABAJOS OFRECIDOS

AMA DE LECHE SE OFRECE [illegible]

AMA SE OFRECE PARA CRIAR [illegible] EN casa [illegible]

AMA JOVEN SE OFRECE CON [illegible] Y [illegible]

CORREDOR O COMISIONISTA CON MUY BUENAS relaciones en toda la provincia de Entre Ríos se ofrece, y da referencias de primer orden. Diríjase por carta a Jorge Domínguez, Concepción del Uruguay, Entre Ríos. perm.

COCINERA ARGENTINA SE OFRECE SIN CAMA; [illegible]

COCINERA [illegible] ITALIANA [illegible]

COCINERA ARGENTINA SE OFRECE Y PARA [illegible]

COCINERA [illegible] PARA CASA DE CORTA [illegible]

MUCAMA [illegible] SE OFRECE [illegible]

MUCAMA [illegible] SE OFRECE PARA CORTA FA[illegible]

MUCAMA SE OFRECE CON RECOMENDACIONES [illegible]

S[illegible] 60 v. Marz. [illegible]

S[illegible]

SE OFRECEN DOS MUCAMAS [illegible]

SE OFRECE MUCAMA [illegible]

TAPICERO FRANCES RECOMENDADO [illegible] trabajo [illegible] tapizar [illegible] Mitre [illegible] Marz.

VENTAS VARIAS

SE VENDE UNA MAQUINA DE [illegible] MARCA [illegible]

ALQUILER DE CASAS

PIEZA ALQUILASE PERSONAS MAYORES [illegible]

P[illegible]

CONVOCATORIAS

MINISTERIO DEL INTERIOR

Convocatoria a elecciones

Buenos Aires, febrero 9 de 1916.

Atento a lo dispuesto por los arts. 15, 22 y 23 de la Ley Elecciones Nacionales de febrero 13 de 1912 (N.o 8871).

EL PRESIDENTE DE LA REPUBLICA

Decreta:

Artículo 1.o Convócase al pueblo de la Capital Federal para el día domingo 2 de abril próximo, con el objeto de que proceda: 1.o a la elección de cuarenta y cuatro electores de Presidente y Vicepresidente de la República; 2.o a la elección de once diputados al Honorable Congreso de la Nación, en reemplazo de los ciudadanos [illegible] José L. Cantilo, Enrique Dickmann, Luis María Drago, Vicente C. Gallo, Juan B. Justo, Fernando Saguier, Pedro del Valle y Estanislao S. Zeballos, que terminan su mandato el [illegible] próximo, y de los ciudadanos Alfredo L. Palacios y Lauro Lagos, que renunciaron y cuyos mandatos terminaban en la misma fecha.

Art. 2.o De conformidad con lo prescripto en los artículos 57 y 58 de la mencionada Ley, cada elector votará por treinta electores de Presidente y Vicepresidente de la República [illegible] mismo sobre las listas de [illegible]

Art. 3.o Comuníquese, publíquese, dese al Registro Nacional y archívese. — **PLAZA. — Miguel S. Ortiz.**

399—v. ab. 1.

BANCO CONSTRUCTOR ARGENTINO [illegible] ASAMBLEA [illegible]

[illegible]

"AMERICA". — COMPAÑIA ARGENTINA DE SEGUROS [illegible] elección de síndico y suplente y a la de [illegible] en reemplazo de los salientes señores Pedro [illegible] Señores [illegible] Méndez Gonzalez y Francisco [illegible]

Buenos Aires, Marzo [illegible] — Alfredo V. Fernández, Director General. 4.3 v. 24 Marzo.

INFORMACIONES DE ÚLTIMA HORA

El hundimiento del "Príncipe de Asturias"

Los náufragos llegan a Montevideo esta madrugada

INTERESANTES RELATOS SOBRE EL SINIESTRO

ESCENAS CONMOVEDORAS

Salida del P. de Satrústegui para Buenos Aires

LLEGARA HOY A ÚLTIMA HORA A LA DÁRSENA NORTE

El anuncio de la llegada del vapor P. de Satrústegui, señalada para esta tarde, ha determinado una intensa expectativa. Se espera la llegada de los náufragos para obtener detalles concretos sobre el siniestro y para poder apreciar toda su magnitud. El P. de Satrústegui ha entrado anoche, muy atrasado, en el puerto de Montevideo, siguiendo pocas horas después viaje hacia el nuestro.

Algunos de los náufragos han hecho en la vecina orilla algunas declaraciones que están en pugna con lo que se ha informado sobre la catástrofe, sosteniendo que en la mañana del naufragio no había niebla, aunque llovía finamente. Afirman asimismo que el faro de Punta Boi estaba encendido y que el segundo oficial del Príncipe de Asturias trató con rudeza que no estaba de acuerdo con las circunstancias a los náufragos.

Desde Montevideo nuestro corresponsal nos envía los siguientes telegramas informándonos sobre dichas declaraciones:

MONTEVIDEO, marzo 11. — A las 2 y 30 de la mañana llegó a este puerto el vapor español P. de Satrústegui. A pesar de lo avanzado de la hora, una concurrencia que no bajaría de mil personas esperaba ansiosamente la llegada del transatlántico, notándose entre el público numerosas familias deseosas de conocer de labios de los náufragos las peripecias ocurridas en el siniestro.

El P. de Satrústegui conducía dos pasajeros de primera y cuarenta de otras clases de los salvados del Príncipe de Asturias.

Puesto al habla con el comandante señor Enrique Aparicio, éste me manifestó que el Príncipe de Asturias naufragó el día 5 del corriente, a las cuatro de la mañana.

Manifestóme el marino que el buque naufragado chocó con unas rocas, abriéndose y tumbándose primero a estribor y después a babor, pasando al fondo en seguida. Agregó que el barco no se ha partido en dos pedazos, como se ha dicho.

Parte de la carga de mercadería, como ser cajones y barricas, flotaban después en el lugar del siniestro.

Poco después interrogué individualmente y con la premura consiguiente a los náufragos que estaban levantados, obteniendo las siguientes manifestaciones:

Vicente Díaz Machain de 15 años, español, de Daimiel, provincia de Ciudad Real, manifestó que siendo las 4 y 20 p. m. despertóse de pronto y sintió ruido, advirtiendo que el barco se hundía. Tiróse al agua y tomado de una tabla estuvo luchando con el fuerte oleaje desde esa hora hasta las 12 del día, en que fué recogido por el vapor francés "Vega", que lo condujo a Santos.

Salvador Berber, español, 39 años, de Valencia, dice que se salvó agarrado también de una tabla, hasta que lo recogió el mismo vapor.

Antonio Franco, de 10 años de edad, manifestó que al ir nadando hacia la orilla un barquichuelo lo recogió. Un hermano de este náufrago, de 14 años de edad, pereció en el siniestro. Franco sigue viaje hasta Rosario de Santa Fe.

Jacinto Penares, de 26 años de edad, soltero, de Valencia, salvó, llevándolo en los brazos, al menor Pedro García, de 3 años de edad, con quien no tiene parentesco. Este náufrago ha bajado en Montevideo llevando consigo al niño que perdió su familia en el naufragio. Manifestó que muchos náufragos que se dirigieron nadando a la costa han perecido estrellados contra las rocas y otros han sido recogidos heridos.

También hablé con Ricardo Rodríguez, Carmelo Irazola, Alfredo Garigues Marín y Germán Cazenave, peruano este último. Todos ellos y muchos otros que les hacían coro dicen que cerca de 250 mujeres viajaban en el "Príncipe de Asturias" y sólo se han salvado seis. Ricardo Rodríguez ha desmentido categóricamente que á la hora en que se produjo el choque hubiera neblina, agregando que llovía lentamente y que no era tan fuerte el temporal como dicen.

Gerfán Cazenave, que se paseó por las calles de Santos con sólo una camisa, lo único que logró salvar del naufragio, dice que no existieron tales actos de heroísmo en los oficiales y que los que realmente estuvieron bien en sus puestos fueron varios farineros.

Todos los que cito y algunos más sostienen que el buque encalló a unos 70 metros de la costa, agregando varios de ellos que desde el agua divisaron claramente la luz del faro.

Se me pidió por todos los náufragos, que deje constancia de su agradecimiento hacia la tripulación del vapor francés "Vega". También ha solicitado haga público su agradecimiento hacia la tripulación del "P. de Satrústegui".

La señora Aurora Sánchez, que iba para ésa, bajó en Montevideo, a pedido de un pariente. El encuentro de estas dos personas fué emocionante.

Los pasajeros Ordeguí y Ottone, que venían para Montevideo, llegarán en breve por el vapor "Hollandia".

El "P. de Satrústegui", efectuadas las operaciones de descarga, siguió para ésa a las 6 de la mañana. Debe llegar a ese puerto entre 4 y 5 de la tarde.

Náufragos en asistencia—

En el hospital de la Santa Casa, de Santos, han quedado asistiéndose once tripulantes y catorce pasajeros del "Príncipe de Asturias", que han sufrido heridas o conmociones graves en el siniestro.

Los pasajeros que se hallan en aquel establecimiento son los siguientes:

Antonio García, Aureliano Soler, José Cánovas, Manuel Ramos, Joaquín Pérez, Juan Martínez, Salvador Prenillo, José Antonio Ruiz, Emilio Gabridia, Juan Alvarez, Manuel López, José García, Alejandro López y José Tapia.

Los tripulantes en asistencia son:

Ricardo Rodríguez, Francisco Fernández Vaz, Salvador Arbera, Miguel Manna, José Balero Boranta, David Garijo, Emilio Fornes Martínez, Salvador Vapelino, Juan Vega, María Dehonda y Luciano Dehonda.

Funerales por las víctimas del "Príncipe de Asturias"—

El intendente recibió ayer una invitación del ministro de España en ésta, para asistir a los funerales que se realizarán el lunes próximo, a las 10 de la mañana, en la iglesia del Salvador, por las víctimas del naufragio del "Príncipe de Asturias".

—Con breves intervalos llueve desde el lunes último, causando los perjuicios consiguientes.

El agua ha perjudicado especialmente las líneas férreas y los campos bajos.

Las barreras del Ferrocarril Central del Brasil, en su línea auxiliar de Leopoldina, se han desmoronado en diversos puntos, representando un importante perjuicio.

Los campos de la bajada Fluminense se encuentran completamente inundados, perjudicando a los campos y sembradíos.

En otros puntos del país, las pérdidas agrícolas son importantes.

—Se ha confirmado oficialmente que el doctor Amaro Cavalcanti ha reiterado al ministro de Hacienda su declinación a aceptar la presidencia de la delegación brasileña, que concurrirá al Congreso Panamericano de Financistas que se reunirá en Buenos Aires en abril próximo.

—Se publica que el hijo del doctor Altino Arantes, presidente electo del estado de San Paulo acompañará a este último en su viaje al Plata.

El naufragio del vapor "Carmelo"

Sobrevivientes en Montevideo

MONTEVIDEO marzo 11. — Me apresuro a enviar noticia de la llegada del vapor "Toro", el cual trae ocho sobrevivientes del vapor "Carmelo" naufragado en las costas del Brasil.

EXPORTACION DE CARNES

Ayer publicamos el resumen de los embarques hechos durante el mes de febrero por The Smithfield and Argentine Meat Co. Ltd., de acuerdo con una estadística gentilmente facilitada por esa empresa. Hoy la secretaría de la misma nos remite un nuevo cuadro, rectificando el de ayer.

He aquí, pues el resumen tal como queda, después de las modificaciones introducidas:

Día 7, vapor el Uruguayo, 3690 cuartos vacunos congelados, para Liverpool; día 8, vapor Highland Scot, 1418 reses de carnero, 400 de cordero y 1598 cuartos vacunos enfriados para Londres; día 10, vapor La Negra, 4400 cuartos vacunos congelados, para Liverpool; día 16, vapor Highland Pride, 1273 cuartos vacunos enfriados, para Londres; día 17, vapor El Paraguayo 5082 cuartos vacunos congelados; día 21, vapor Mánchester City, 1619 cuartos vacunos congelados, para Dakar "for orders"; día 25 vapor Amazón, 600 reses de carnero y 563 de cordero para Liverpool; día 28, vapor Highland Brigade, 138 reses de cordero y 166 cuartos vacunos congelados, para Londres.

Totales según destino: a Inglaterra 2018 reses de carnero, 1101 de cordero, 13.338 cuartos vacunos congelados y 2871 id. enfriados; a Dakar para órdenes 1619 cuartos vacunos congelados.

La sociedad anónima La Blanca ha cargado en el vapor Desna—cuya salida el 13 del corriente para Liverpool anunciamos ayer,—5636 cuartos vacunos congelados.

GUERRA Y MARINA

CONFERENCIA DE AEROSTACION EN CHILE

Con motivo de la celebración del primer congreso panamericano de aerostación que actualmente se realiza en Santiago de Chile, el ministro de Guerra de aquella nación ha dirigido al nuestro el siguiente telegrama:

El delicado y sentido homenaje de V. E. en la tumba de los aviadores militares de la República caídos en el cumplimiento del deber ha sido una nota sincera de confraternidad en el primer congreso panamericano de aerostación, que el ejército chileno estima y agradece profundamente.

He aquí la contestación del general Allaria:

"Recibo complacido su amable telegrama por justiciero homenaje rendido a aviadores chilenos, ampliamente retribuido por generoso recuerdo que en la primera sesión de Congreso de Aerostación se ha hecho de los aviadores argentinos caídos".

MOVIMIENTO DE BUQUES

El transporte "Ministro Escurra" ha salido de Comodoro Rivadavia, conduciendo un cargamento de combustible líquido para esta capital.

Hará escala en Isla Leones.

—Zarpó de Río Santiago para la dársena Norte el crucero "Patria", buque al servicio de la comisión hidrográfica del litoral marítimo de Buenos Aires.

—Para el martes de la semana próxima se anuncia la salida del transporte "Chaco" con destino a Norte América, fletado por una empresa particular.

Según informamos, el "Chaco" traerá a su regreso un fuerte cargamento de combustible sólido para nuestra escuadra.

MINISTERIO DEL INTERIOR

QUEJA DE UN JUEZ

En este ministerio se ha recibido una comunicación telegráfica del juez federal de La Rioja, en la cual se queja de las pocas garantías con que cuenta para el desempeño de su misión.

A LA MEMORIA DE MAS Y PÍ

HOMENAJE DE "NOSOTROS"

Esta tarde se reunirá en la dirección de la revista "Nosotros" un grupo de amigos de Juan Mas y Pí y colaboradores de esa importante publicación intelectual, a fin de proyectar un acto de homenaje a la memoria de aquel publicista español fallecido en el naufragio del "Príncipe de Asturias".

Los organizadores de este acto cambiarán ideas acerca del mejor modo de honrar la memoria de Juan Mas y Pí y darán á conocer su resolución con el propósito de que intervengan en este homenaje todos aquellos que apreciaban la personalidad de este amigo del país, desaparecido en circunstancias que hacen doblemente deplorable su muerte.

Ministerio de Relaciones Exteriores

Visita del señor Soler y Guardiola

El ministro de España señor Soler y Guardiola, de acuerdo con instrucciones recibidas de su gobierno, ha visitado al doctor Murature para agradecer las condolencias del gobierno argentino, formuladas por intermedio del encargado de negocios en Madrid señor Hilarión D. Moreno, con motivo de la catástrofe del "Príncipe de Asturias".

Al mismo tiempo el señor Soler invitó al Ministro y al alto personal del departamento a su cargo al funeral que en sufragio de las víctimas de dicho naufragio, se oficiará en la iglesia del Salvador, el lunes 13 a las 10 a. m., habiéndose invitado también, a los demás ministros del ejecutivo y altos funcionarios de la administración.

MUNDO COMERCIAL

EXTERIOR

LAS COSECHAS DE LA INDIA

LIVERPOOL, marzo 11.— Noticias oficiales procedentes de la India informan que en el distrito de Biharorissa, el área de trigo y lino, es actualmente mayor que la del año pasado y que las perspectivas de ambas cosechas son muy buenas.

PRONOSTICOS DE EMBARQUES DE TRIGO

LIVERPOOL, marzo 11. — Los embarques mundiales de trigo se calculan para esta semana en 1.550.000 quarters contra 1.626.000 en la semana pasada, y 1.486.000 que correspondieron a la misma semana del año pasado.

URUGUAY

Resúmen de la semana comercial que hoy termina

MONTEVIDEO, marzo 11. — Bolsa. El mercado muéstrase bastante activo y los tipos son sostenidos. El cierre se efectuó así: consolidada 61.20; títulos 86.00; empréstito conversión 83; deuda 1915 98.30; títulos a ubicar 72; títulos P 86.70.

Cambios: Tipos de clausura sobre Londres por cable 52 5/8; con cheque 52 3/4; sobre París 6.15, 6.17; sobre Italia 7, 7.02; sobre España 5.47 5.48; sobre Nueva York 95.45 95.50; sobre Río 21.025; sobre Buenos Aires Girador 1.15 y tomador 1.25; deuda consolidada de Londres 62.25.

Lanas: Entraron en la semana 362.490 kilos, en cruzas operóse en pequeña escala; la plaza cierra con demanda y a precios firmes para las clases superiores, por otras clases falta interés; los precios se mantienen estables, cotizándose las superiores finas de 7.75 a 7.95, las medianas de 7.90 a 8.00; las gruesas de 7.65 a 7.70 las Lincoln de 7.20 a 7.25. Las buenas regulares e inferiores con veinte centésimos de baja sobre los precios indicados para unas y otras.

Las merinas muy solicitadas, primeras altas y supras. Por segundas altas notóse buena demanda, realizándose operaciones importantes. Por segundas cortas falta demanda. Plaza con abundante existencia y precios encalmados. Bajas o defectuosas poco solicitadas.

Precios: supras de 6.85 a 6.90; primeras superiores, de 6.60 a 6.70; buenas corrientes, de 6.25 a 6.45.

Cueros secos. — Con motivo de la mayor demanda, los precios mejoraron. Por clases buenas a superiores pelo invierno nótase activa demanda.

Para conjuntos pelo verano obsérvase poco interés debido a que los norteamericanos no operan. Los lotes de mataderos obtienen de 6.05 a 6.10; de campo superiores de 5.95 a 6. Cueros salados: Mercado encalmado pero con precios sostenidos. Los de novillos valen de $ 8.20 a 8.50; los de vacas de $ 7.20 a .50. Cueros lanares: Sigue buen tono en los precios, colocándose con facilidad lo que se ofrece. Merinas media lana de arriba obtienen $ 0.40 a 0.41 el kilo. Cruzas de $ 0.42 a 0.45. Cueros de potros: Con buen interés véndense de $ 4.15 a 4.20. Cerda: Mejoró la cotización. La clase buena se vende de $ 4.85 a 3.90.

Pluma: Pocos negocios; vale de 2.50 a 2.70.

Trigo: Mercado encalmado; interés relativo; oferta abundante; clases superiores obtiénese a 3.65; Buenas 3.55 a 3.60.

Maíz: Los fuertes arribos han ocasionado la baja de este cereal, el mercado cierra quieto y con limitado interés.

Obsérvase nueva baja. Cotízase a $ 4.70.

Mercado de ganado—

Mantúvose buen interés para animales en buenas condiciones y con precios flojos para lotes deficientes e inferiores; el precio máximo fué de 122 milésimos por novillos especiales; lo corriente es de 110 a 113 milésimos. Por vacas pagóse de 95 a 98 milésimos y por terneros hasta 90. El frigorífico Uruguayo sigue retraído, concretándose a recibir lo que tiene comprado. El frigorífico de Montevideo operó con actividad.

BOLSA DE MONTEVIDEO

MONTEVIDEO, marzo 11. — Poca importancia revistieron hoy las operaciones del mercado de títulos. Negocióse tan sólo la Deuda Consolidada, que clausuró a 61.30.

INTERIOR

CAMARA GREMIAL DE CEREALES

Cotizaciones oficiales

Para los productos agrícolas con destino a exportación, se fijaron hoy estos precios:

Trigo: clase barletta, entrega sobre dársena, en marzo, para el Brasil, $ 8.60; id. id. id. para Europa, $ 8.50; id. clase de pan para Europa, $ 8.40; id. colocado en Bahía Blanca, entrega en marzo, para Europa, $ 8.40; para el Brasil, $ 8.50.

Lino: base 4o|o, colocado sobre dársena, $ 12.25.

Maíz: clase amarillo, colocado sobre dársena, $ 5.20.

Avena: colocado en Bahía Blanca, $ 4.50; id. sobre dársena, $ 4.50.

MERCADO DE CEREALES A TERMINO DE BUENOS AIRES

Unica rueda

Sin operaciones.

Precios de ajuste

Trigo: entrega en marzo a $ 8.60, en abril a $ 8.70, en mayo a $ 8.85, disponible a $ 8.60.

Maíz: entrega en mayo a $ 5.40, en junio a $ 5.30.

Lino: entrega en marzo a $ 12.40, en abril a $ 12.50, en mayo a $ 12.65, disponible a $ 12.40.

Registro de contratos

En la oficina de ajustes del mercado de cereales a término, se anotaron hoy estos contratos:

Trigo: para abril 600 toneladas a $ 8.60, para mayo 200 id. a $ 8.70, 200 id. a $ 8.73, 600 id. a $ 8.74, 400 id. a $ 8.75.

En total, 2.000 toneladas.

Desde el 1.° del corriente los contratos registrados suman 15.000 toneladas de diversos cereales.

MERCADO DE CEREALES A TERMINO DE ROSARIO

Unica rueda

Lino: para marzo 100 toneladas a $ 12.07; para mayo 100 id. a $ 12.29, 500 id. a $ 12.25.

Precios de ajuste

Trigo: entrega en marzo, a $ 8.65, en abril a $ 8.70; en mayo a $ 8.80; en junio a $ 8.95; disponible a $ 8.65.

Maíz: entrega en mayo a $ 5.05, en junio a $ 5.00, en julio a $ 5.05.

Lino: entrega en marzo a $ 12.05; en abril a $ 12.15; en mayo a $ 12.25; disponible a $ 12.

Registro de contratos

En la oficina de ajustes del mercado de cereales a término, de Rosario, se anotaron estos contratos:

Lino: para marzo, 1004 toneladas a $ 12.05; 600 id. a $ 12.10, 100 id. a $ 12.15; para mayo 500 id. a $ 12.25.

Maíz: para mayo 1.400 toneladas a $ 5.05, 400 id. a $ 5.08, 600 id. a $ 5.10; para junio 200 id. a $ 4.90, 200 id. a $ 5.05, 200 id. a $ 5.06, 200 id. a $ 5.07, 200 id. a $ 5.10, 600 id. a $ 1515, 200 id. a $ 5.16.

Trigo tipo número 2: para marzo 200 toneladas a $ 8.65, 200 id. a $ 8.70; para abril 600 id. a $ 8.65, 1.000 id. a $ 8.85; para mayo 200 id. a $ 8.73, 400 id. a $ 8.75, 200 id. a $ 8.76, 200 id a $ 883, 200 id. a 8.85; para junio 200 id. a $ 8.95. En total, 8.900 toneladas.

Desde el 1.° del corriente se han registrado contratos que suman un gran total de 51.300 toneladas, comprendiendo diverso cereales.

BOLSA DE CEREALES DE ROSARIO

Cotizaciones oficiales

Trigo, 79 kilos	$	8.95
Trigo, 78 kilos	„	8.50
Lino	„	11.95
Maíz	„	5.00

BOLSA DE CEREALES

Entradas de hoy en el Once:

Trigo, 5.986 bolsas; maíz, 1.680 id; lino, 740 id; avena, 676 id; nabo, 644 id; triguillo, 61 id; alfalfa, 129 id; R. Grass 21 id; pasto, fardos grandes 480 y 821 chicos.

Ventas efectuadas hoy en la Bolsa de Cereales:

Trigo barletta. — 725 bolsas Once a $ 8.50; 76 id a 8.50; 464 Sola a 8.40; 640 Brián a 8.35; 626 id a 8.35; 548 Sola a 8.30; 1.080 id a 8.25; 193 id a 7.90; 173 Central a 7.

Trigo húngaro. — 700 bolsas Once a $ 8.35; 700 id a 8.25.

Lino. — 190 bolsas Sola a $ 12.20; 260 Central a 12; 476 Once a 10.20.

Triguillo. — 69 bolsas Once a $ 4.50.

Trigo barletta. — 474 bolsas Sola a $ 8.40; 1.225 id a 8.25; 147 Once a 8.10.

Trigo varias clases. — 630 bolsas Brián, a pesos 8.55; 650 id a 8.30; 1.978 Sola a 8; 319 Once a 7.80; 727 Central a 7.75; 754 Once a 7.40; 146 id a 7.40; 590 id a 7; 620 Haedo a 6.20; 389 Once a 6.50.

Avena. — 290 bolsas Once a $ 6.55; 170 id a 4.70; 400 id a 4.60; 200 id a 4.50; 180 id a 4.50; 275 id a 4.50; 140 Brián a 4.50; 166 Once a 4.20; 300 id a 4; 505 Brián a 4; 385 Riachuelo a 4.

Alfalfa. — 22 bolsas Once a $ 11; 5.000 kilos id a 10,80; 10.000 kilos id a 10.30.

Avena y cebada. — 26 bolsas Once a $ 4.80.

Maíz amarillo. — 150 bolsas Once a $ 5.60; 460 id a 5.40; 500 Sola a 5.35; 307 Once a 5.30; 420 id a 5.30; 475 id a 5.30; 500 id a 5.20; 150 id a 5.20; 127 Buenos Aires a 4.90.

Nabo. — 193 bolsas Once a $ 12.50; 310 id a 12; 90 Sola a 12; 110 Once a 11.50; 115 id a 1.50; 270 id a 10.90; 204 id a 10; 80 a 9.70.

Cebada. — 150 bolsas Central a $ 5.50; 370 Once a 4.

Maíz polenta. — 115 bolsas Sola a $ 5.40.

MERCADO CENTRAL DE FRUTOS

Marzo 11 de 1916.

Se descargaron en este mercado 225 vagones con los siguientes frutos:

386.323 kilos de lana, 1.132 atados de cueros lanares, 6.220 cueros vacunos, 665 cueros de potros, 102 bultos de cerdas, 1 id. de plumas, 61 cascos de grasa, 73 atados de cueros varios.

VENTAS DE HOY

Lana cruza, gruesa: 3000 kilos Sud, pesos 17.70; 4000 kilos id., $ 16.40; 8000 kilos Oeste, $ 16.25; 7000 kilos id., 15.80; 4000 kilos id., 15.70; 6000 kilos Sud, 15.00; 2000 kilos Oeste, 14.60.

Cruza mediana: 3000 kilos Oeste, pesos 15.50; 2000 kilos id., $ 15.00; 4000 kilos id., 14.50; 2000 kilos id., $ 14.00; 3000 kilos Pacífico, $ 13.20; 2000 kilos Sud, $ 13.00.

Cruza fina: 2000 kilos Sud, pesos 16.00; 2000 kilos Oeste, $ 15.00; 4000 kilos id., 14.20; 3000 kilos Pampa, $ 13.00.

Merina fina: 3000 kilos Sud, $ 12.50; 2000 kilos Oeste, $ 11.00; 4000 kilos Chubut, $ 10.00; 50000 kilos id., $ 9.80; 300000 kilos id., $ 9.60; 2000 kilos id., 9.50; 20000 kilos id., 9.20; 10000 kilos id., $ 9.00.

Barrigas: 2000 kilos, pesos 14.00; 1500 kilos, $ 13.50; 1000 kilos, $ 13.00; 2000 kilos, $ 12.50; 1000 kilos, $ 12.00; 1000 kilos, $ 11.00; 1700 kilos, $ 10.00.

Barriga de Entre Ríos: 3000 kilos, pesos 9.60.

Pieles lanares, lanudo, consumo: 500 kilos a $ 1.23, 300 a 1.25, 500 a 1.20, 300 a 1.15, 200 a 1.10, 500 a 1.05, 200 a 1.00.

Mortecino: 500 kilos a $ 1.08, 400 a 1.05, 500 a 1.00, 300 a 0.95, 200 a 0.90, 300 a 0.85, 200 a 0.80.

Corto y pelado, consumo: 900 kilos a $ 0.85, 300 a 0.82, 2400 a 0.80, 500 a 0.78, 1600 a 0.76, 800 a 0.75, 400 a a 0.72, 1000 a 0.70, 500 a 0.68, 500 a 0.74, 600 a 0.65, 500 a 0.63, 500 a 0.60.

Mortecino: 800 kilos a $ 0.65, 500 a 0.62, 1600 a 0.60, 500 a 0.58, 1000 a 0.56, 700 a 0.55, 500 a 0.54, 600 a 0.52, 1000 a 0.50, 500 a 0.48, 400 a 0.45, 1000 a 0.43, 300 a 0.40.

Lanares Chubut, 3.000 kilos a $ 0.88.

Cueros vacunos. — 50 cueros a $ 16.80; 100 a 16.70; 150 a 16.50; 200 a 16.30; 250 a 16.20; 200 a 16; 100 a 15.80; 50 a 15.60; 150 a 15.50; 100 a 15; 80 a 14.50; 50 a 14; 50 a 12.

Becerros. — 180 cueros a $ 18; 100 a 17.80; 250 a 17.50; 60 a 17.

Novatos. — 130 cueros a $ 15; 180 a 14.80; 150 a 14.50; 100 a 14.

Potros. — 120 cueros a $ 8.50; 100 a 8.40; 120 a 8.30; 100 a 8.20; 80 a 8.

Potros, salados. — 160 cueros a $ 8.80.

Cerdas. — 200 kilos a $ 14; 100 a 13.50; 200 a 13.20; 200 a 13; 200 a 12.50; 400 a 12; 300 a 11.50; 400 a 11; 300 a 10.50; 200 a 10; 200 a $ 9.

Nutria. — 600 k. $ 2.40; 150 k. $ 2.30; 300 k. $ 2.20; 600 k. $ 2.10; 200 k. $ 2; 150 k. $ 1.50; 200 k. $ 1.70; 100 k. $ 1.50.

Corderitos. — 1 000 d. $ 1.50; 40 d. $ 1.40; 60 d. $ 1.30; 50 d. $ 1.20.

Cabras. — 200 k. $ 19; 150 k. $ 18; 300 k. $ 17.50; 100 k. $ 17.

Zorros. — 30 c. $ 0.70; 50 c. $ 0.60.

Liebres. — 50 c. $ 0.16; 130 c. $ 0.15.

Sebo derretido. — 2 c. $ 4.50; 20 c. $ 4.36; 10 c. $ 4.35.

Sebo pisado. — 10 c. $ 3.40; 10 c. $ 3.30; 7 c. $ 3.20.

Servicio Telegráfico del Exterior

ATAQUES ALEMANES RECHAZADOS

PETROGRADO, marzo 11. — Se anuncia que al este de Kosloff los rusos rechazaron una serie de violentísimos ataques alemanes. Los alemanes sufrieron bajas enormes.

Ataque aéreo contra buques de guerra

NUEVA YOK, marzo 11. — Comunican de Berlín que en el mar Negro los aeroplanos alemanes arrojaron bombas contra una división rusa compuesta de un acorazado, cinco destroyers y varios buques mercantes.

Estados Unidos y Méjico

WASHINGTON, marzo 11. — El departamento de guerra no sabe aun si las tropas norteamericanas cruzaron la frontera de Méjico para atacar a los villistas.

Créese que la invasión no se realizará hasta que estén terminados todos los preparativos.

Los disturbios en Colonia

PARIS, marzo 11. — Se ha confirmado plenamente la noticia de que en Colonia se produjeron el martes graves disturbios, a consecuencia de las informaciones sobre las terribles bajas sufridas por los alemanes en Verdun.

ITALIA

La iluminación de las iglesias

ROMA, marzo 11. — El Papa ha hecho nuevas concesiones al modernismo disponiendo que en todas las iglesias católicas del mundo se empleen otros aceites que el de oliva en las lámparas de los altares principales.

El pontífice ha autorizado, además, en ciertos casos el empleo de la electricidad.

Estas medidas regirán hasta que concluya la guerra.

Liquidación de casas comerciales

LONDRES, marzo 11. — De acuerdo con los poderes conferidos por la ley para proceder contra los súbditos británicos que comercien con el enemigo, la "Gaceta Oficial" publica un decreto por el cual se ordena la liquidación de 19 casas de comercio establecidas en esta capital, las cuales tenían conexiones con las casas alemanas.

ESPAÑA

Sepelio del embajador de Rusia

MADRID, marzo 11. — Se ha realizado hoy el entierro del embajador de Rusia en España, barón de Budberg. Fueron rendidos al cuerpo los honores de capitán general.

Asistieron a la ceremonia una representación de S. M. el rey Alfonso, de los ministros y del parlamento.

Se notaba también la presencia del cuerpo diplomático y todas las autoridades civiles y militares.

El movimiento obrero

MADRID, marzo 11. — Informan de Barcelona que continúa la huelga. Debido a que se reproducen las coacciones a la libertad del trabajo, la policía ha efectuado numerosas detenciones.

BRASIL

La guerra luso-alemana. — Entusiasmo popular — En San Pablo — Regreso del general Muller. — Efectos de las lluvias. — La presidencia de la delegación financiera.

RIO DE JANEIRO, marzo 11. — Reina gran entusiasmo en la colonia portugesa con motivo de la declaración de guerra entre Alemania y Portugal.

En el consulado la afluencia de connacionales portugueses es enorme. Se espera con verdadero afán el llamamiento de las reservas.

Comunican de San Paulo, que allí es tal la avidez de noticias relacionadas con la referida guerra, que los diarios han aumentado enormemente su tiraje, dando diversas ediciones diarias.

Aquí los grandes diarios tratan de amplificar sus informaciones telegráficas en el mismo sentido, pero han debido chocar con la censura establecida en Portugal.

—De acuerdo con el llamado del presidente de la República, doctor Wenceslao Braz, el ministro de Relaciones Exteriores, general Lauro Muller, regresará hoy a esta capital procedente de Caxambú, donde se embarcó ayer.

No tienen mayor consistencia las versiones dadas a circular, sobre la probable renuncia del canciller. Se trata de una creación de los órganos desafectos al general Muller.

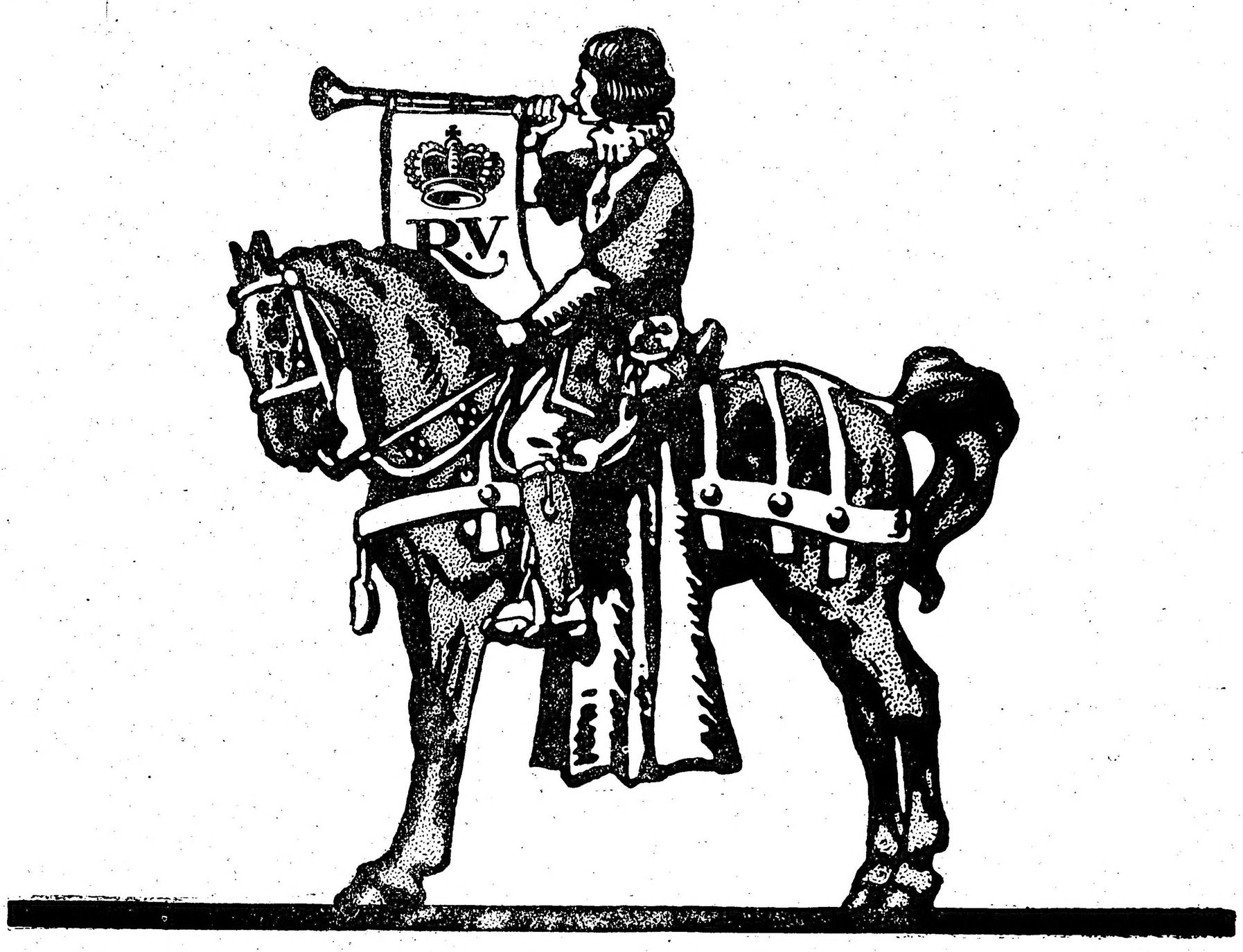

LA GENTE CHIC
FUMA

Reina Victoria